

BİRİM İÇ DEĞERLENDİRME RAPORU
2021

ISPARTA UYGULAMALI BİLİMLER ÜNİVERSİTESİ
Ziraat Fakültesi

Isparta, 2022

İÇİNDEKİLER

GENEL BİLGİLER	5
Giriş	5
Amaç.....	5
İçerik.....	5
Raporun Hazırlanması ve Yayımlanması	5
YÖKAK Dereceli Değerlendirme Anahtarı ve Kullanımı	6
EK-1 BİRİM İÇ DEĞERLENDİRME RAPORU ŞABLONU	11
ÖZET	12
BİRİM HAKKINDA BİLGİLER	12
1. İletişim Bilgileri	12
2. Tarihsel Gelişimi	12
3. Misyonu, Vizyonu, Değerleri ve Hedefleri	13
LİDERLİK, YÖNETİM ve KALİTE	13
A.1. Liderlik ve Kalite	13
A.1.1. Yönetim Modeli ve İdari Yapı.....	13
A.1.2. Liderlik.....	14
A.1.3. Kurumsal Dönüşüm Kapasitesi.....	15
A.1.4. İç Kalite Güvencesi Mekanizmaları	16
A.1.5. Kamuoyunu Bilgilendirme ve Hesap Verebilirlik	16
A.2. Misyon ve Stratejik Amaçlar	17
A.2.1. Misyon, Vizyon ve Politikalar	17
A.2.2. Stratejik Amaç ve Hedefler	18
A.2.3. Performans Yönetimi.....	18
A.3. Yönetim Sistemleri	20
A.3.1. Bilgi Yönetim Sistemi	20
A.3.2. İnsan Kaynakları Yönetimi	20
A.3.3. Finansal Yönetim.....	21
A.3.4. Süreç Yönetimi	21
A.4. Paydaş Katılımı	22
A.4.1. İç ve Dış Paydaş Katılımı	22
A.4.2. Öğrenci Geri Bildirimleri	23
A.4.3. Mezun İlişkileri Yönetimi	24
A.5. Uluslararasılaşma	25
A.5.1. Uluslararasılaşma Süreçlerinin Yönetimi	25
A.5.2. Uluslararasılaşma Kaynakları	25

A.5.3. Uluslararasılaşma Performansı	26
EĞİTİM VE ÖĞRETİM	26
B.1. Program Tasarımı, Değerlendirmesi ve Güncellenmesi	26
B.1.1. Programların Tasarımı ve Onayı	26
B.1.2. Programın Ders Dağılım Dengesi	27
B.1.3. Ders Kazanımlarının Program Çıktılarıyla Uyumu	27
B.1.4. Öğrenci İş Yüküne Dayalı Ders Tasarımı	28
B.1.5. Programların İzlenmesi ve Güncellenmesi	29
B.1.6. Eğitim ve Öğretim Süreçlerinin Yönetimi	29
B.2. Programların Yürütülmesi (Öğrenci Merkezli Öğrenme Öğretme ve Değerlendirme)	30
B.2.1. Öğretim Yöntem ve Teknikleri	30
B.2.2. Ölçme ve değerlendirme.....	30
B.2.3. Öğrenci Kabulü, Önceki Öğrenmenin Tanınması ve Kredilendirilmesi	31
B.2.4. Yeterliliklerin Sertifikalandırılması ve Diploma	32
B.3. Öğrenme Kaynakları ve Akademik Destek Hizmetleri	32
B.3.1. Öğrenme Ortam ve Kaynakları	32
B.3.2. Akademik Destek Hizmetleri	33
B.3.3. Tesis ve Altyapılar	35
B.3.4. Dezavantajlı Gruplar	35
B.3.5. Sosyal, Kültürel, Sportif Faaliyetler.....	36
B.4. Öğretim Kadrosu.....	37
B.4.1. Atama, Yükseltme ve Görevlendirme Kriterleri.....	37
B.4.2. Öğretim Yetkinlikleri ve Gelişimi	37
B.4.3. Eğitim Faaliyetlerine Yönelik Teşvik ve Ödüllendirme	38
ARAŞTIRMA VE GELİŞTİRME	38
C.1. Araştırma Süreçlerinin Yönetimi ve Araştırma Kaynakları	38
C.1.1. Araştırma Süreçlerinin Yönetimi	38
C.1.2. İç ve Dış Kaynaklar	39
C.1.3. Doktora Programları ve Doktora Sonrası İmkanlar	39
C.2. Araştırma Yetkinliği, İş Birlikleri ve Destekler	40
C.2.1. Araştırma Yetkinlikleri ve Gelişimi.....	40
C.2.2. Ulusal ve Uluslararası Ortak Programlar ve Ortak Araştırma Birimleri	40
C.3. Araştırma Performansı	41
C.3.1. Araştırma Performansının İzlenmesi ve Değerlendirilmesi	41
C.3.2. Öğretim Elemanı/Araştırmacı Performansının Değerlendirilmesi	41
TOPLUMSAL KATKI	42

D.1. Toplumsal Katkı Süreçlerinin Yönetimi ve Toplumsal Katkı Kaynakları	42
D.1.1. Toplumsal Katkı Süreçlerinin Yönetimi	42
D.1.2. Kaynaklar	42
D.2 Toplumsal Katkı Performansı	43
D.2.1. Toplumsal Katkı Performansının İzlenmesi ve Değerlendirilmesi	43
SONUÇ VE DEĞERLENDİRME	44
EK-2 DERECELİ DEĞERLENDİRME ANAHTARI	45

GENEL BİLGİLER

Giriş

Birim İç Değerlendirme Raporu (BİDR); birimin yıllık iç değerlendirme süreçlerini izlemek ve Kurum İç Değerlendirme Raporu'nda esas alınmak üzere birim tarafından her yıl hazırlanır. Bu kılavuzda, BİDR hazırlanırken uygulanacak kurallar, konuya ilişkin açıklamalar, öneriler, BİDR şablonu (Ek-1) ve YÖKAK Dereceli Değerlendirme Anahtarı (Ek-2) yer almaktadır.

Amaç

BİDR'nin amacı, kurumun kendi güçlü ve gelişmeye açık yönlerini tanımasına ve iyileştirme süreçlerine katkı sağlamaktır. Birime ait BİDR, birimin öz değerlendirme çalışmalarının en önemli çıktısıdır. Olgunluk düzeyi yüksek bir BİDR ancak yıl içerisinde iç kalite güvencesi sistemi ve iç değerlendirme çalışmalarının etkin ve etkili gerçekleştirilmesi ile mümkündür.

BİDR'in hazırlık süreci, Üniversitemizin Kurum İç Değerlendirme süreçlerinde en üst düzeyde fayda görmesini sağlayan önemli fırsatlardan biridir. BİDR, paydaşlarla iletişim ve iş birliği, öz değerlendirme çalışmaları ve kalite güvencesi kültürünün yaygınlaştırılması ve içselleştirilmesi amacıyla kullanılmalıdır. Raporun hazırlanma sürecinin kuruma katkısının artırılması amacıyla çalışmalarda kapsayıcılık ve katılımcılığın sağlanması, bürokratik veri yönetiminden daha ziyade süreç yönetimi yaklaşımının benimsenmesi, kalite komisyonu çalışmalarında şeffaflığın sağlanması ve sürekli eğitim çalışmalarıyla desteklenmesi beklenmektedir.

İçerik

BİDR'de birimin iç kalite güvencesi sisteminin olgunluk düzeyi irdelenmelidir. Bu kapsamda aşağıdaki soruların kanıta dayalı olarak yanıtlanması beklenmektedir:

- Birimin değerleri, misyon ve hedefleriyle uyumlu olarak; kalite güvencesi sistemi, eğitim ve öğretim, araştırma ve geliştirme, toplumsal katkı ve yönetim sistemi süreçlerinde sahip olduğu kaynakları ve yetkinlikleri nasıl planladığı ve yönettiği,
- Birimin genelinde ve süreçler bazında izleme ve iyileştirmelerin nasıl gerçekleştirildiği,
- Planlama, uygulama, izleme ve iyileştirme süreçlerine paydaş katılımının ve kapsayıcılığın nasıl sağlandığı,
- Birimin iç kalite güvencesi sisteminde güçlü ve iyileşmeye açık alanların neler olduğu,
- Gerçekleştirilemeyen iyileştirmelerin nedenleri,
- Yükseköğretimin hızlı değişen gündemi kapsamında kurumun rekabet avantajını koruyabilmesi için kalite güvencesi sisteminde sürdürülebilirliği nasıl sağlayacağı.

BİDR; Kurumsal Dış Değerlendirme ve Akreditasyon Ölçütleri (KDDAÖ), Birim İç Değerlendirme Raporu Hazırlama Kılavuzu, YÖKAK Dereceli Değerlendirme Anahtarı (Rubrik) ve önceki yıllara ait BİDR ve KİDR'ler dikkate alınarak hazırlanmalıdır. Raporda yer alan verilen bilgiler; çeşitli belgeler ve kanıtlarla desteklenmelidir.

Raporun Hazırlanması ve Yayınlanması

Birim İç Değerlendirme Raporları, her yıl akademik ve idari birimlerin Birim Kalite Komisyonları tarafından hazırlanır. Bölüm/Program tarafından hazırlanan rapor Birim Kalite Komisyonunca değerlendirilip yorumlanmalı ve birim için tek bir rapor haline getirilerek Fakülte/Enstitü/Yüksekokul/Meslek Yüksekokulu/Merkez Kurulu kararıyla Kalite Koordinatörlüğü'ne ulaştırılmalıdır.

Rapor hazırlanırken ölçüt ve alt ölçütlerin karşılanma düzeylerine yönelik olarak birimde yürütülen planlama, uygulama, kontrol etme ve önlem alma süreçleri detaylı olarak açıklanmalı

ve her alt ölçüt uygun ve yeterli kanıtlarla desteklenmelidir. Yapılan açıklamalar ve sunulan kanıtlara dayalı olarak her bir alt ölçütün olgunluk düzeyi Dereceli Değerlendirme Anahtarı kullanılarak derecelendirilecektir.

BİDR'nin kapak sayfası bulunmalı ve kapak sayfasında birim adı, adresi ve raporun hazırlanma tarihi olmalıdır. Detaylı verilecek bilgi ve belgeler raporun ekinde yer almalıdır. Elektronik ortamda erişilebilecek bilgi ve belgelerin ise linklerine yer verilmelidir. Söz konusu linklerin değiştirilmesi veya kaldırılması ihtimaline karşı sayfaların PDF formatına dönüştürülerek raporun ekinde sunulması yararlı olacaktır.

Birim İç Değerlendirme Raporu, Kalite Koordinatörlüğünce belirlenen takvime uygun olarak Birim Kalite Komisyonları tarafından hazırlanarak Fakülte/Enstitü/Yüksekokul/Meslek Yüksekokul/Merkez Kurulu kararıyla resmi yazı ekinde (PDF formatında) Isparta Uygulamalı Bilimler Üniversitesi Kalite Koordinatörlüğü'ne ulaştırılmalıdır. Ayrıca rapor Word formatında kalite@isparta.edu.tr e-posta adresine gönderilmelidir. Hazırlanan raporunun ilgili Dekanlık/Müdürlük aracılığıyla gönderilmesi gerekmektedir. Raporların incelenmesi sürecinde eksiklik görülen BİDR'ler için ilgili birimlerden düzeltme talep edilebilir. Talep edilen düzeltmelerin ivedilikle yapılarak e-posta ile Kalite Koordinatörlüğü'ne gönderilmesi gerekir.

Isparta Uygulamalı Bilimler Üniversitesi Kalite Koordinatörlüğü tüm raporların derlemesini ve incelemesini yaparak Kurum İç Değerlendirme Raporunu hazırlar ve Kalite Güvencesi Yönetim Bilgi Sistemi (KGYBS)'ye yüklemesini gerçekleştirir.

YÖKAK Dereceli Değerlendirme Anahtarı ve Kullanımı

- YÖKAK'ın kurumsal değerlendirme süreçleri, bütüncül bir bakış açısıyla; Liderlik, Yönetim ve Kalite, Eğitim ve Öğretim, Araştırma ve Geliştirme ve Toplumsal Katkı başlıkları altında toplam 14 ölçüt ve 46 alt ölçüt ile gerçekleştirilmektedir. Değerlendirme süreçlerinde kullanılan temel araç YÖKAK Dereceli Değerlendirme Anahtarı'dır. YÖKAK Dereceli Değerlendirme Anahtarı yükseköğretim kurumlarının iç değerlendirme çalışmaları ve Kurum İç Değerlendirme Raporu (KİDR) yazımında ve aynı zamanda dış değerlendirme süreçlerinde de kullanılan rubrik tarzında geliştirilmiş bir ölçme aracıdır. Kurumsal değerlendirme ya da karar verme süreçlerinde açıklık, nesnellik, anlaşılabilirlik, tutarlık ve şeffaflığını arttırmak amacıyla geliştirilmiştir.
- YÖKAK Dereceli Değerlendirme Anahtarı'nda her bir alt ölçüt için kalite güvencesi süreç ya da mekanizmaları; planlama, uygulama, kontrol etme ve önlem alma (PUKÖ) basamaklarının olgunluk düzeyleri dikkate alınarak tanımlanmış olup, 1-5 arasındaki bir ölçekle derecelendirilmiştir. Bu anahtarla olgunluk düzeyi belirlenen alt ölçütler, ilgili ölçütlerin karşılanma düzeyini ortaya koymaktadır. Alt ölçütlerin PUKÖ döngüsü ile ilişkilendirilmiş olgunluk düzeyleri Şekil 1'de özetlenmektedir.



Örnek Gösterilebilir

5

İçselleştirilmiş, sistematik, sürdürülebilir ve örnek gösterilebilir uygulamalar bulunmaktadır.

Planlama, Uygulama, Kontrol Etme ve Önlem Alma

4

Kurumun genelini kapsayan uygulamaların sonuçları izlenmekte ve ilgili paydaşların katılımıyla iyileştirilmektedir.

Planlama ve Uygulama

3

Kurumun genelini kapsayan uygulamalar bulunmaktadır ve uygulamalardan bazı sonuçlar elde edilmiştir. Ancak bu sonuçların izlenmesi yapılmamakta veya kısmen yapılmaktadır.

Planlama

2

Planlama (tanımlı süreçler) bulunmakta; ancak herhangi bir uygulama bulunmamakta veya kısmi uygulamalar bulunmaktadır.

Çalışma Bulunmamaktadır

1

Planlama, tanımlı süreç veya mekanizmalar bulunmamaktadır.

Şekil 1. YÖKAK Dereceli Değerlendirme Anahtarıyla Alt Ölçütlerin Olgunluk Düzeyinin Değerlendirilmesi

- KGYBS üzerinden gerçekleştirilecek rapor yazımında, açıklamalar “başlıklar” altında yer alan her bir ölçüte yönelik olarak yapılmalı; ölçütlerin açıklamaları yazılırken alt ölçütlerdeki olgunluk düzeyi esas alınmalıdır. Başlık, ölçüt ve alt ölçütlerin ilişkilendirilmesine ilişkin örnek Tablo 1’de sunulmuştur.

Tablo 1. BİDR yazımında başlık, ölçüt ve alt ölçütlerin ilişkilendirilmesi örneği

Başlık	B. Eğitim ve Öğretim	Başlıklar altında ölçütler ve alt ölçütler yer almaktadır.
Ölçüt	B.1 Program Tasarımı, Değerlendirmesi ve Güncellenmesi	Ölçütler, alt ölçütlerle detaylandırılmaktadır.
Alt Ölçüt	B.1.5. Programların izlenmesi ve güncellenmesi	Rapor yazımı alt ölçütler bazında gerçekleştirilecektir. Planlama, Uygulama, Kontrol Etme, Önlem Alma süreçleri ve Örnek Gösterilebilir Uygulamalar aktarılmalıdır. Olgunluk Düzeyi, Dereceli Değerlendirme Anahtarındaki açıklamalar ve raporda sunulan kanıtlar çerçevesinde belirlenmelidir.

- Rapor yazımı alt ölçütler bazında gerçekleştirilmelidir. İlgili başlıklara göre Planlama, Uygulama, Kontrol Etme, Önlem Alma süreçleri ve Örnek Gösterilebilir Uygulamalar detaylı olarak aktarılmalıdır.
 - **Planlama:** Birim tarafından amaçların, hedeflerin, standartların, sınırların, görev ve sorumlulukların vb. belirlenmesi sürecini kapsar.
 - **Uygulama:** Sürecin belirlenen yöntem ve zamanda birim tarafından gerçekleştirilmesini kapsar.
 - **Kontrol Etme:** Birimin hedeflediklerine ne derece ulaştığını açıklayan süreci kapsar.
 - **Önlem Alma:** Planlanan ile uygulanan arasındaki farklılıkların belirlendiği ve bu farklılıkların ortadan kaldırılmasına yönelik çalışmaların (iyileştirme) anlatıldığı süreci kapsar.
 - **Örnek Gösterilebilir Uygulamalar:** Birimin diğer birimlere/kurumlara kanıtlarla örnek gösterilebilir uygulamaları anlatılır.
- Her alt ölçüte ait kanıtlar ilgili ölçütün başlık sayılarıyla aynı olacak şekilde ekte sunulmalıdır (Örn. B.1.5.1., B.1.5.2., C.1.2.1., C.1.2.2., B.1.2.3., B.1.2.4...).
- Olgunluk Düzeyi, Dereceli Değerlendirme Anahtarındaki (Ek-2) açıklamalar ve raporda sunulan kanıtlar çerçevesinde belirlenmelidir.
- Alt ölçütlerin olgunluk düzeyinin değerlendirmesinde kullanılan YÖKAK Dereceli Değerlendirme Anahtarı 1-5 arasında derecelendirilen basamaklardan oluşmaktadır. Bir olgunluk düzeyine geçmek için önceki basamakların tamamlanması gerekir (Şekil 2).

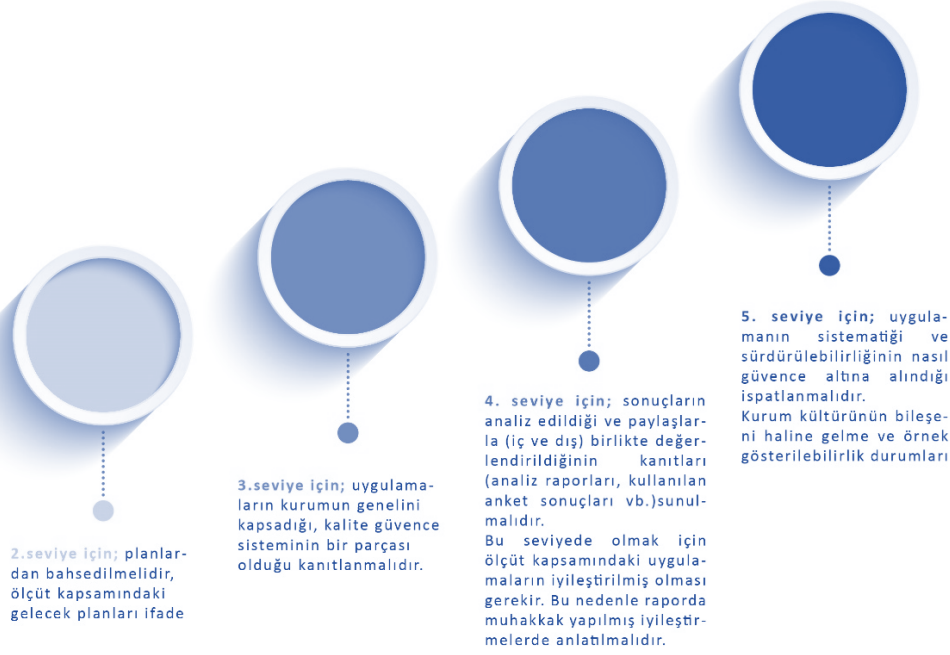

Şekil 2. Olgunluk Düzeyi Derecelendirme Basamakları

- Bir alt ölçütte 4 olgunluk seviyesine karar verebilmek için;
 - Uygulamaların birim geneline yayılmış olması,
 - Uygulamalardan sonuç elde edilmiş olması,
 - Bu sonuçların izleniyor olması,
 - İzleme sonuçlarının ilgili paydaşlarla birlikte değerlendirilerek; uygulamaların iyileştiriliyor olması
 - Tüm bunların kanıtlarla desteklenmesi gerekmektedir.
- Bir alt ölçütte 5 olgunluk seviyesine karar verebilmek için ise yukarıda yer alan hususların yanı sıra;
 - Uygulamaların sistematikliğinin ve sürdürülebilirliğinin (PUKÖ çevriminin birkaç kez kapatılması),
 - Uygulamaların birimin genelinde katkı sağladığının ve içselleştirildiğinin,
 - Örnek olabilmek durumunun karşılandığının ispatlanması gerekmektedir (Bağımsız bir kurum ya da kuruluş tarafından bu durumun teyit edilmesi).
- Kılavuzda ölçütlerin karşılanma düzeyine ilişkin hangi kanıtların beklendiği her alt ölçüt altında bulunan “örnek kanıtlar” bölümünde yer almaktadır. Sunulan kanıtlar rapor içeriği ve seçilen olgunluk düzeyiyle tutarlı olmalı; aynı zamanda yapılan açıklamaları destekleyecek şekilde çeşitlendirilmelidir. Bazı durumlarda bir bilgi, belge veya doküman birden çok ölçütün/alt ölçütün kanıtı olabilir. Bu durumda bilgi, belge veya dokümanın yalnızca ilgili bölümlerine atıf yapılmalıdır.
- Birim hakkındaki genel bilgiler ile birimin kalite güvencesi sistemi, eğitim ve öğretim, araştırma ve geliştirme, toplumsal katkı ve yönetim sistemiyle ilgili bilgilere ilk yıl raporunda yer verildikten sonra izleyen yıllarda benzer bilgilerin yeniden verilmesine gerek yoktur. Yalnızca değişen/geliştirilen yönler ve ilerleme kaydedilemeyen noktalara ilişkin açıklamalara yer verilmesi beklenmektedir. Kurum, dış değerlendirme programına dâhil olmuş ise Kurumsal Geri Bildirim/Kurumsal Akreditasyon/İzleme Raporlarında yer alan geri bildirimler kapsamında birimde gerçekleştirilen iyileştirme faaliyetlerine, bu

kapsamdaki somut iyileştirme sonuçlarına ve ilerleme kaydedilemeyen noktalar ile bunların nedenlerine yer verilmelidir.

- BİDR hazırlanırken kılavuzda yer alan hususlara ilişkin “bu husus birimimizde mevcuttur”, “bu hususa ilişkin uygulama bulunmaktadır”, “birimimizde söz konusu sistem bulunmaktadır” şeklinde kısa cevaplar vermek yerine, ilgili sürecin birimde nasıl işlediğine ve yönetildiğine ilişkin ayrıntıya yer verecek şekilde bir yöntemin izlenmesi beklenmektedir. Ayrıca kılavuzda yer alan hususlar dışında dikkat çekilmek istenen birime özgü durumlar söz konusu ise bunlara da raporda yer verilebileceği unutulmamalıdır.

BİRİM İÇ DEĞERLENDİRME RAPORU

2021

ISPARTA UYGULAMALI BİLİMLER ÜNİVERSİTESİ

Ziraat Fakültesi

Tarım Makineleri ve Teknolojileri Mühendisliği Bölümü

Isparta, 2022

ÖZET

BİDR bölümün güçlü ve gelişmeye açık yönlerinin ortaya konulmasına ve iyileştirme süreçlerine katkı sağlamaktadır. BİDR bölümün değerlendirme çalışmalarının en önemli çıktısıdır. BİDR kapsamında Bölümün değerleri, misyon ve vizyonu ile uyumlu olarak kalite güvencesi sistemi, eğitim ve öğretim, AR-GE, toplumsal katkı ve yönetim sistemi süreçlerinde sahip olduğu kaynakları ve yetkinlikleri nasıl planlayıp, yönettiği; bölümün genelinde ve süreçlerde izleme ve iyileştirmelerin nasıl gerçekleştirildiği; planlama, uygulama, izleme ve iyileştirme süreçlerine paydaş katılımının sağlanma durumu; bölümün iç kalite güvencesi sisteminde güçlü ve iyileşmeye açık durumların neler olduğu; gerçekleştirilemeyen iyileştirmelerin nedenleri ve Yükseköğretimin hızlı değişen gündemi kapsamında bölümün rekabet avantajını koruyabilmesi için kalite güvencesi sisteminde sürdürülebilirliğin nasıl sağlanacağı ele alınmaktadır.

BÖLÜM HAKKINDA BİLGİLER

1. İletişim Bilgileri

Ziraat Fakültesi			
	Unvanı, Adı, Soyadı	Telefon	E-Posta
Dekan	Prof. Dr. Mevlüt GÜL	0246 214 66 09	
Birim Kalite Komisyon Başkanı	Doç. Dr. Ali Kemal BİRGÜCÜ	0246 214 66 09	
Bölüm Kalite Yönetim Temsilcisi	Arş.Gör.Funda ÖZÜSOY (Bahçe Bitkileri Bölümü)	0 505 252 41 19	fundaoszoy@isparta.edu.tr
	Arş.Gör.Dr.Melis BİLGİN TURAN (Bitki Koruma Bölümü)	0 543 716 32 59	meliskarapire@isparta.edu.tr
	Arş.Gör.Merve Mürüvvet DAĞ (Tarım Ekonomisi Bölümü)	0 531 364 85 36	mervedag@isparta.edu.tr
	Doç.Dr.Osman GÖKDOĞAN (Tarım Makineleri ve Teknol.Müh.)	0 555 566 08 34	osmangokdogan@isparta.edu.tr
	Doç.Dr.Dudu DEMİR (Tarımsal Biyoteknoloji Bölümü)	0 551 411 86 97	dududemir@isparta.edu.tr
	Arş.Gör.Emre TOPÇU (Tarımsal Yapılar ve Sulama)	0 533 790 12 21	emretopcu@isparta.edu.tr
	Arş.Gör.Emre BIÇAKÇI (Tarla Bitkileri Bölümü)	0 555 721 08 18	emrebicakci@isparta.edu.tr
	Dr.Öğr.Üyesi Pelin ALABOZ (Toprak Bilimi ve Bitki Besleme)	0 543 894 98 65	pelinalaboz@isparta.edu.tr
	Arş.Gör.Turgay AKÜNAL (Zootekni Bölümü)	0 543 318 12 11	turgayakunal@isparta.edu.tr
	Ahmet GÜLTEKİN (Öğrenci Temsilcisi)	0 537 032 88 42	Tarımsal Biyoteknoloji 1911854014
Mahmut BARBAROS (Fakülte Sekreteri)	0 533 766 19 87	mahmutbarbaros@isparta.edu.tr	
Birim Kalite Koordinatörü	Doç. Dr. Osman GÖKDOĞAN		osmangokdogan@isparta.edu.tr
Bölüm Adresi: Isparta Uygulamalı Bilimler Üniversitesi, Ziraat Fakültesi, Doğu Yerleşkesi, 32260, Çünür, ISPARTA			

2. Tarihsel Gelişimi

Tarım ve Teknolojileri Mühendisliği Bölümü 2015-2016 döneminde “Tarım Makineleri ve Teknolojileri Mühendisliği” adını almıştır. Bölümde 6 Profesör, 2 Doçent, 1 Dr. Öğr. Üyesi, 1 Öğretim Görevlisi, 2 Araştırma Görevlisi olmak üzere 12 akademik personel mevcuttur. Bölüm idari personel sayısı olarak Bilgisayar İşletmeni sayısı 1’dir. 2021 yılındaki toplam lisans öğrenci sayısı 64, yüksek lisans sayısı 22 ve doktora öğrenci sayısı 11’dir. Bölümün çalışma konuları modern hasat teknolojileri, yenilenebilir enerji kaynakları, enerji yönetimi, tarımsal atık işleme teknolojileri, toprak işleme teknolojileri, kurutma teknolojileri, modern sera sistemleri ve hayvancılık ve süt sağım sistemleri üzerinedir.

3. Misyonu, Vizyonu, Değerleri ve Hedefleri

Tarım makineleri alanında bilimsel çalışmalar yapmak ve yetiştirilen yeni akademisyenler ile bu çalışmaların sürekliliğini sağlamak, Türkiye’yi tarım alanında gelişmiş ülkeler seviyesine çıkartmak için projeler geliştirmek ve yetiştirilen mühendisler aracılığıyla üretilen bilgi ve teknolojinin sektöre aktarılmasını sağlamak, Türkiye’yi tarım alanında kendi bilgi ve teknolojisini geliştiren, dışa bağımlılığı azalmış, tarım tekniklerini bilimsel yöntemler ışığında uygulayan modern bir seviyeye ulaştırmak bölümün temel misyonudur.

Araştırma, geliştirme ve öğretim faaliyetlerinde daima bilimsel bakış açısını temel alarak alanında ülke ve bölge ihtiyaçları doğrultusunda yenilikçi fikirler üretmek, problemlere bilimsel bilgi ve yöntemleri kullanarak çözümler üreten çağdaş mühendisler yetiştirmek, sürekli kendisini ve bilgisini geliştirerek Türkiye’de ve Dünyada öncü olmak bölümün vizyonudur.

LİDERLİK, YÖNETİM ve KALİTE

A.1. Liderlik ve Kalite

A.1.1. Yönetim Modeli ve İdari Yapı

Bölümün yönetim modeli ve idari yapısı karar verme mekanizmaları, kontrol ve denge unsurları, paydaşların temsil edilmesi öngörülen yönetim modeli ile modelin kurumsallığı ve sürekliliği yerleşmiş ve benimsenmiştir. Organizasyon şeması ve bağlı olma / rapor verme ilişkileri, görev tanımları, iş akış süreçleri vardır ve gerçeği yansıtmaktadır. Ayrıca bunlar yayımlanmış ve işleyişin paydaşlarca bilinirliği sağlanmıştır.

Planlama Faaliyetleri

Uygulama Faaliyetleri

Birimin yönetim ve organizasyonel yapılanmasına ilişkin uygulamaları izlenmekte ve iyileştirilmektedir (Kanıt A.1.1.1). <https://ziraat.isparta.edu.tr/tr/genel-bilgiler/fakulte-yonetimi-9841s.html>

Kontrol Etme Faaliyetleri

Önlem Alma Faaliyetleri

Örnek Gösterilebilir Uygulamalar

Olgunluk Düzeyi (Ölçütle ilgili Dereceli Derecelendirme Anahtarı (Ek-2) kullanılmalıdır.)

4

Kanıtlar (Örnek kanıtlara ölçütle ilgili Dereceli Derecelendirme Anahtarından (Ek-2) ulaşılabilir.)

Kanıt A.1.1.1. <https://ziraat.isparta.edu.tr/tr/genel-bilgiler/fakulte-yonetimi-9841s.html>

A.1.2. Liderlik

Bölümde başkanın bir kalite güvencesi sistemi ve kültürü oluşturma konusunda sahipliği ve motivasyonu yüksektir. Bölümde liderlik anlayışı ve koordinasyon kültürü yerleşmiştir. Bölüm başkanı bölümün değerleri ve hedefleri doğrultusunda stratejilerinin yanı sıra yetki paylaşımını, ilişkileri, zamanı, kurumsal motivasyon ve stresi de etkin ve dengeli biçimde yönetmektedir. Akademik ve idari birimler ile yönetim arasında etkin bir iletişim ağı oluşturulmuştur.

Planlama Faaliyetleri

Uygulama Faaliyetleri

Liderlik uygulamaları ve bu uygulamaların kalite güvencesi sistemi ve kültürünün gelişimine katkısı izlenmekte ve bağlı iyileştirmeler gerçekleştirilmektedir (Kanıt A.1.2.1).

Kontrol Etme Faaliyetleri

Önem Alma Faaliyetleri

Örnek Gösterilebilir Uygulamalar

Olgunluk Düzeyi (Ölçütle ilgili Dereceli Derecelendirme Anahtarı (Ek-2) kullanılmalıdır.)

4

Kanıtlar

Kanıt A.1.2.1.



A.1.3. Kurumsal Dönüşüm Kapasitesi

Bölümün Yükseköğretim ekosistemi içerisindeki değişimleri, küresel eğilimleri, ulusal hedefleri ve paydaş beklentilerini göz önüne alarak bölümün geleceğe hazır olmasını sağlayan etkin yönetim yetkinliği vardır. Geleceğe uyum için amaç olarak misyon ve hedefler doğrultusunda bölümü dönüştürmek üzere değişim yönetimi, kıyaslama, yenilik yönetimi gibi yaklaşımları kullanmakta ve kurumsal özgünlüğü güçlendirmektedir.

Planlama Faaliyetleri

Uygulama Faaliyetleri

Amaç, misyon ve hedefler doğrultusunda gerçekleştirilen değişim yönetimi uygulamaları izlenmekte ve önlemler alınmaktadır (Kanıt A.1.3.1).

Kontrol Etme Faaliyetleri

Önlem Alma Faaliyetleri

Örnek Gösterilebilir Uygulamalar

Olgunluk Düzeyi (Ölçütle ilgili Dereceli Derecelendirme Anahtarı (Ek-2) kullanılmalıdır.)

4

Kanıtlar (Örnek kanıtlara ölçütle ilgili Dereceli Derecelendirme Anahtarından (Ek-2) ulaşılabilir.)

Kanıt A.1.3.1.

2021-2022 Öğretim Yılı Tarım Makinaları ve Tek. Müh. Bölümü YTM-101- Tarım Makinaları ve Teknolojileri Ders Takvimi	
Öğretim Elemanı	Tarih
Prof. Dr. Deniz YILMAZ	13.10.2021
Prof. Dr. Kamil EKİNCİ	20.10.2021
Prof. Dr. Ahmet Kamil BAYHAN	28.10.2021
Prof. Dr. Davut AKBOLAT	03.11.2021
Prof. Dr. Recep KÜLCÜ	10.11.2021
Doç. Dr. Sevil KARAASLAN	17.11.2021
Doç. Dr. Osman GÖKDOĞAN	24.11.2021
Dr. Öğr. Üyesi Önder UYSAL	01.12.2021
Öğr. Gör. Selim UYSAL	08.12.2021
Prof. Dr. Deniz YILMAZ	15.12.2021
Prof. Dr. Kamil EKİNCİ	22.12.2021
Prof. Dr. Ahmet Kamil BAYHAN	30.12.2021
Prof. Dr. Davut AKBOLAT	05.01.2022
DÖNEM SONU DEĞERLENDİRMESİ	

Tarım Makinaları ve Teknolojileri
Mühendisliği Bölüm Başkanlığı

Prof. Dr. Deniz YILMAZ
Bölüm Başkanı

A.1.4. İç Kalite Güvencesi Mekanizmaları

Bölümün tanımlanmış bir iç kalite güvencesi sistemi bulunmamaktadır.

Planlama Faaliyetleri

Uygulama Faaliyetleri

Kontrol Etme Faaliyetleri

Önlem Alma Faaliyetleri

Örnek Gösterilebilir Uygulamalar

Olgunluk Düzeyi (Ölçütle ilgili Dereceli Derecelendirme Anahtarı (Ek-2) kullanılmalıdır.)

4

Kanıtlar (Örnek kanıtlara ölçütle ilgili Dereceli Derecelendirme Anahtarından (Ek-2) ulaşılabilir.)

Kanıt A.1.4.1 <https://ziraat.isparta.edu.tr/bitkikoruma/tr/genel-bilgiler/komisyonlar-9887s.html>

A.1.5. Kamuoyunu Bilgilendirme ve Hesap Verebilirlik

Kamuoyunu bilgilendirme ilkesel olarak benimsenmiştir. Bölümün internet sayfası doğru, güncel, ilgili ve kolayca erişilebilir bilgiyi vermekte olup bunun sağlanması için gerekli mekanizma mevcuttur. Bölümün bölgesindeki dış paydaşları, ilişkili olduğu yerel yönetimler, diğer

üniversiteler, kamu kurumu kuruluşları, sivil toplum kuruluşları, sanayi ve yerel halk ile ilişkileri değerlendirilmektedir.

Planlama Faaliyetleri

Uygulama Faaliyetleri

Birimin kamuoyunu bilgilendirme ve hesap verebilirlik mekanizmaları izlenmekte ve paydaş görüşleri doğrultusunda iyileştirilmektedir (Kanıt A.1.5.1).

Kontrol Etme Faaliyetleri

Önlem Alma Faaliyetleri

Örnek Gösterilebilir Uygulamalar

Olgunluk Düzeyi (Ölçütle ilgili Dereceli Derecelendirme Anahtarı (Ek-2) kullanılmalıdır.)

4

Kanıtlar (Örnek kanıtlara ölçütle ilgili Dereceli Derecelendirme Anahtarından (Ek-2) ulaşılabilir.)

Kanıt A.1.5.1. <https://www.youtube.com/watch?v=XGgmwmwxOpE>

Kanıt A1.5.2 <https://www.youtube.com/watch?v=93-utXmKp84>

A.2. Misyon ve Stratejik Amaçlar

A.2.1. Misyon, Vizyon ve Politikalar

Bölümün misyon ve vizyon ifadesi tanımlanmış olup bölüm çalışanlarınca bilinip, paylaşılmaktadır. Bölüme sürdürülebilir bir gelecek yaratmak için yol göstericidir. Sürdürülebilir kalite güvencesi sistemini ana hatlarıyla tarif etmekte olup kalite güvencesinin yönetim şekli, yapılanması, temel mekanizmaları, merkezi kurgu ve birimlere erişimi açıklanmıştır. Eğitim ve öğretim (uzaktan eğitimi de kapsayacak şekilde), araştırma ve geliştirme, toplumsal katkı, yönetim sistemi ve uluslararasılaşma politikaları vardır.

Planlama Faaliyetleri

Uygulama Faaliyetleri

Misyon, vizyon ve politikalar doğrultusunda gerçekleştirilen uygulamalar izlenmekte ve paydaşlarla birlikte değerlendirilerek önlemler alınmaktadır.

Kontrol Etme Faaliyetleri

Önlem Alma Faaliyetleri

Örnek Gösterilebilir Uygulamalar

Olgunluk Düzeyi (Ölçütle ilgili Dereceli Derecelendirme Anahtarı (Ek-2) kullanılmalıdır.)

4

Kanıtlar (Örnek kanıtlara ölçütle ilgili Dereceli Derecelendirme Anahtarından (Ek-2) ulaşılabilir.)

<https://ziraat.isparta.edu.tr/tr/vizyon-misyon/vizyon-misyon-10237s.html>

A.2.2. Stratejik Amaç ve Hedefler

Bölümün stratejik planı bulunmamaktadır.

Planlama Faaliyetleri

Uygulama Faaliyetleri

Kontrol Etme Faaliyetleri

Önlem Alma Faaliyetleri

Örnek Gösterilebilir Uygulamalar

Olgunluk Düzeyi (Ölçütle ilgili Dereceli Derecelendirme Anahtarı (Ek-2) kullanılmalıdır.)

1

Kanıtlar (Örnek kanıtlara ölçütle ilgili Dereceli Derecelendirme Anahtarından (Ek-2) ulaşılabilir.)

A.2.3. Performans Yönetimi

Bölümde performans yönetim sistemleri bütünsel bir yaklaşımla ele alınmakta olup bölümün stratejik amaçları doğrultusunda sürekli iyileşmesine ve geleceğe hazırlanmasına yardımcı olmaktadır. Yıllar içinde nasıl değiştiği takip edilmekte olup bu izlemenin sonuçlarının sunumları akademik kurullarda yapılmıştır.

Planlama Faaliyetleri

Uygulama Faaliyetleri

Birimde performans göstergelerinin işlerliği ve performans yönetimi mekanizmaları izlenmekte ve izlem sonuçlarına göre iyileştirmeler gerçekleştirilmektedir (Kanıt A.2.3.1).

Kontrol Etme Faaliyetleri

Önlem Alma Faaliyetleri

Örnek Gösterilebilir Uygulamalar

Olgunluk Düzeyi (Ölçüle ilgili Dereceli Derecelendirme Anahtarı (Ek-2) kullanılmalıdır.)

4

Kanıtlar (Örnek kanıtlara ölçüle ilgili Dereceli Derecelendirme Anahtarından (Ek-2) ulaşılabilir.)

Kanıt A.2.3.1.

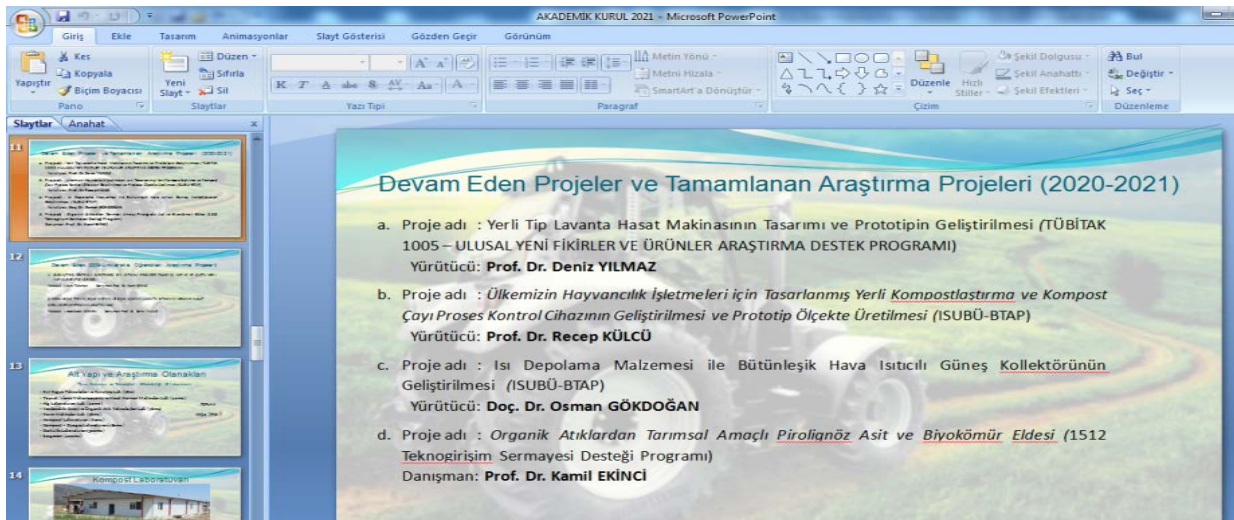

Proje Türü	Yürütücü	Proje Adı	Proje No	Proje tarihi
TÜBİTAK 1002	Prof. Dr. M. Ali KOYUNCU	Farklı Ozon Uygulamalarının Kuru İncirde Soğukta Depolama Boyunca Kalite Kayıpları Üzerine Etkisi.	221010067	15.10.2021 – Devam Ediyor
TÜBİTAK TEYDEP 1507- TÜBİTAK KOBİ Ar-Ge Başlangıç Destek Programı	Prof. Dr. Hakan AKTAŞ	Mas (Moleküler Markır Yardımıyla Seleksiyon) ve Androgenesis Teknikleri Kullanarak İri Kare Kesitli Biberlerde PMMOV ve TSWV' ye Dayanıklı Saf Hatların Elde Edilmesi	7210326	01.07.2021- Devam Ediyor

TÜBİTAK 2209	Prof. Dr. Hakan AKTAŞ Danışmanlığında Muhammed Mustafa TEMURÇİN yürütücülüğünde	Silisyum Uygulamasının Kısıtlı Su ile Yetiştirilen Marul (<i>Lactuca sativa</i>) Bitkisi Üzerinde Etkilerinin İncelenmesi	1919B012006540	15.08.2021- Devam Ediyor
TÜBİTAK TEYDEB 1507- TÜBİTAK KOBİ Ar-Ge Başlangıç Destek Programı	Doç. Dr. Mehmet Polat	Mavi yemişte (<i>Vaccinium</i> spp., Blueberry) Geleneksel ve Biyoteknolojik Yöntemlerden Yararlanarak Adaptasyon Yeteneği Arttırılmış Islah Hatlarının Geliştirilmesi	7210364	01.07.2021- Devam Ediyor

A.3. Yönetim Sistemleri

A.3.1. Bilgi Yönetim Sistemi

Tanımlı bölümlerden olunmadığı için boş bırakılmıştır.

Planlama Faaliyetleri

Uygulama Faaliyetleri

Kontrol Etme Faaliyetleri

Önlem Alma Faaliyetleri

Örnek Gösterilebilir Uygulamalar

Olgunluk Düzeyi (Ölçütle ilgili Dereceli Derecelendirme Anahtarı (Ek-2) kullanılmalıdır.)

Kanıtlar (Örnek kanıtlara ölçütle ilgili Dereceli Derecelendirme Anahtarından (Ek-2) ulaşılabilir.)

A.3.2. İnsan Kaynakları Yönetimi

Bölümde insan kaynakları yönetimine ilişkin tanımlı süreçler bulunmamaktadır.

Planlama Faaliyetleri

Uygulama Faaliyetleri

Kontrol Etme Faaliyetleri

Önlem Alma Faaliyetleri

Örnek Gösterilebilir Uygulamalar

Olgunluk Düzeyi (Ölçütle ilgili Dereceli Derecelendirme Anahtarı (Ek-2) kullanılmalıdır.)

1

Kanıtlar (Örnek kanıtlara ölçütle ilgili Dereceli Derecelendirme Anahtarından (Ek-2) ulaşılabilir.)

A.3.3. Finansal Yönetim

Tanımlı bölümlerden olunmadığı için boş bırakılmıştır.

Planlama Faaliyetleri

Uygulama Faaliyetleri

Kontrol Etme Faaliyetleri

Önlem Alma Faaliyetleri

Örnek Gösterilebilir Uygulamalar

Olgunluk Düzeyi (Ölçütle ilgili Dereceli Derecelendirme Anahtarı (Ek-2) kullanılmalıdır.)

Kanıtlar (Örnek kanıtlara ölçütle ilgili Dereceli Derecelendirme Anahtarından (Ek-2) ulaşılabilir.)

A.3.4. Süreç Yönetimi

Bölümde etkinliklere ait süreçler ve alt süreçler tanımlı olup, süreçlerdeki sorumlular, iş akışı, yönetim, sahiplenme yazılıdır.

Planlama Faaliyetleri

Uygulama Faaliyetleri

Bölümde süreç yönetimi mekanizmaları izlenmekte ve ilgili paydaşlarla değerlendirilerek iyileştirilmektedir (Kanıt A.3.4.1).

Kontrol Etme Faaliyetleri

Önlem Alma Faaliyetleri

Örnek Gösterilebilir Uygulamalar

Olgunluk Düzeyi (Ölçütle ilgili Dereceli Derecelendirme Anahtarı (Ek-2) kullanılmalıdır.)

4

Kanıtlar (Örnek kanıtlara ölçütle ilgili Dereceli Derecelendirme Anahtarından (Ek-2) ulaşılabilir.)

Kanıt A.3.4.1.

<https://ziraat.isparta.edu.tr/tarimmakina/tr/genel-bilgiler/komisyonlar-11161s.html>

A.4. Paydaş Katılımı

A.4.1. İç ve Dış Paydaş Katılımı

İç ve dış paydaşların karar alma, yönetim ve iyileştirme süreçlerine katılım mekanizmaları tanımlanmış olup gerçekleşen katılımın etkinliği, kurumsallığı ve sürekliliği irdelenmektedir. Sonuçlar değerlendirilmekte ve iyileştirmeler gerçekleştirilmektedir (Kanıt A.4.1.1).

Planlama Faaliyetleri

Uygulama Faaliyetleri

İçselleştirilmiş, sistematik, sürdürülebilir ve örnek gösterilebilir uygulamalar bulunmaktadır.

Kontrol Etme Faaliyetleri

Önlem Alma Faaliyetleri

Örnek Gösterilebilir Uygulamalar

Olgunluk Düzeyi (Ölçütle ilgili Dereceli Derecelendirme Anahtarı (Ek-2) kullanılmalıdır.)

5

Kanıtlar (Örnek kanıtlara ölçütle ilgili Dereceli Derecelendirme Anahtarından (Ek-2) ulaşılabilir.)

Kanıt A.4.1.1.

<https://tarmakder.org.tr/tarmek2021/>

<https://tarmakder.org.tr/tarmek2022/>

A.4.2. Öğrenci Geri Bildirimleri

Öğrenci görüşü (ders, dersin öğretim elemanı, diploma programı, hizmet ve genel memnuniyet seviyesi vb.) sistematik olarak ve çeşitli yöntemlerle alınmakta ve sonuçları değerlendirilmektedir. Kullanılan yöntemlerin geçerli ve güvenilir olması, verilerin tutarlı ve temsil eder olması sağlanmıştır (Kanıt A.4.1.1).

Planlama Faaliyetleri

Uygulama Faaliyetleri

Öğrenci geri bildirimlerinin alınmasına ilişkin uygulamalar izlenmekte ve öğrenci katılımına dayalı biçimde iyileştirilmektedir. Geri bildirim sonuçları karar alma süreçlerine yansıtılmaktadır.

Kontrol Etme Faaliyetleri

Önlem Alma Faaliyetleri

Örnek Gösterilebilir Uygulamalar

Olgunluk Düzeyi (Ölçütle ilgili Dereceli Derecelendirme Anahtarı (Ek-2) kullanılmalıdır.)

4

Kanıtlar (Örnek kanıtlara ölçütle ilgili Dereceli Derecelendirme Anahtarından (Ek-2) ulaşılabilir.)

Kanıt A.4.1.1.

T.C. ISPARTA UYGULAMALI BİLİMLER ÜNİVERSİTESİ ÖĞRETİM ELEMANI VE DERS DEĞERLENDİRME ANKETLERİ SONUÇLARI

2019-2020-Bahar Dönemi						
Birim	Bölüm/Program	Ders Kodu	Ders Adı	Ortalama	Şube	Oylama Ög.
Fakülte	Ziraat Mühendisliği Tarımsal Biyoteknoloji Bölümü	ZTM-215	Biyosistem Mühendisliği	3,00	A	2
				Dönem Ortalaması :		2
2020-2021-Güz Dönemi						
Birim	Bölüm/Program	Ders Kodu	Ders Adı	Ortalama	Şube	Oylama Ög.
Fakülte	Ziraat Mühendisliği Tarım Makineleri ve Teknolojileri Mühendisliği	ZTM-315	Tarımsal Elektrifikasyon	3,23	A	15
Fakülte	Tarla Bitkileri	YTM-0200	Tarımsal Makinelaasyon	3,32	A	20
				Dönem Ortalaması :		35
2020-2021-Bahar Dönemi						
Birim	Bölüm/Program	Ders Kodu	Ders Adı	Ortalama	Şube	Oylama Ög.
Fakülte	Ziraat Mühendisliği Tarım Makineleri ve Teknolojileri Mühendisliği	ZTM-316	Tarım Makineleri İşletmeciliği	3,23	A	11
				Dönem Ortalaması :		11
2021-2022-Güz Dönemi						
Birim	Bölüm/Program	Ders Kodu	Ders Adı	Ortalama	Şube	Oylama Ög.
Fakülte	Tarım Makineleri ve Teknolojileri Mühendisliği	YTM-319	Tarım Makineleri İşletmeciliği	3,70	A	10
Fakülte	Tarım Makineleri ve Teknolojileri Mühendisliği	YTM-213	Tarımsal Elektrifikasyon	3,68	A	19
Fakülte	Tarla Bitkileri	YTM-0200	Tarımsal Makinelaasyon	3,46	A	20
				Dönem Ortalaması :		59
				Genel Ortalama :		107

A.4.3. Mezun İlişkileri Yönetimi

Bölümde mezun izleme sistemi bulunmamaktadır.

Planlama Faaliyetleri

Uygulama Faaliyetleri

Kontrol Etme Faaliyetleri

Önem Alma Faaliyetleri

Örnek Gösterilebilir Uygulamalar

Olgunluk Düzeyi (Ölçütle ilgili Dereceli Derecelendirme Anahtarı (Ek-2) kullanılmalıdır.)

1

Kanıtlar (Örnek kanıtlara ölçütle ilgili Dereceli Derecelendirme Anahtarından (Ek-2) ulaşılabilir.)

A.5. Uluslararasılaşma

A.5.1. Uluslararasılaşma Süreçlerinin Yönetimi

Bölümün uluslararasılaşma süreçlerine ilişkin yönetsel ve organizasyonel yapılanması bulunmamaktadır.

Planlama Faaliyetleri

Uygulama Faaliyetleri

Kontrol Etme Faaliyetleri

Önlem Alma Faaliyetleri

Örnek Gösterilebilir Uygulamalar

Olgunluk Düzeyi (Ölçütle ilgili Dereceli Derecelendirme Anahtarı (Ek-2) kullanılmalıdır.)

1

Kanıtlar (Örnek kanıtlara ölçütle ilgili Dereceli Derecelendirme Anahtarından (Ek-2) ulaşılabilir.)

A.5.2. Uluslararasılaşma Kaynakları

Tanımlı bölümlerden olunmadığı için boş bırakılmıştır.

Planlama Faaliyetleri

Uygulama Faaliyetleri

Kontrol Etme Faaliyetleri

Önlem Alma Faaliyetleri

Örnek Gösterilebilir Uygulamalar

Olgunluk Düzeyi (Ölçütle ilgili Dereceli Derecelendirme Anahtarı (Ek-2) kullanılmalıdır.)

Kanıtlar (Örnek kanıtlara ölçütle ilgili Dereceli Derecelendirme Anahtarından (Ek-2) ulaşılabilir.)

A.5.3. Uluslararasılaşma Performansı

Bölümde uluslararasılaşma faaliyeti bulunmamaktadır.

Planlama Faaliyetleri

Uygulama Faaliyetleri

Kontrol Etme Faaliyetleri

Önlem Alma Faaliyetleri

Örnek Gösterilebilir Uygulamalar

Olgunluk Düzeyi (Ölçütü ilgili Dereceli Derecelendirme Anahtarı (Ek-2) kullanılmalıdır.)

1

Kanıtlar (Örnek kanıtlara ölçütü ilgili Dereceli Derecelendirme Anahtarından (Ek-2) ulaşılabilir.)

EĞİTİM VE ÖĞRETİM

B.1. Program Tasarımı, Değerlendirmesi ve Güncellenmesi

B.1.1. Programların Tasarımı ve Onayı

Amaç ve öğrenme çıktıları oluşturulmuş olup TYYÇ ile uyumu belirtilmiş ve ilan edilmiştir. Ders bilgi paketleri akreditasyon ölçütleri vb. dikkate alınarak hazırlanmıştır. Çıktıların gerçekleştiğinin nasıl izleneceğine dair planlama yapılmıştır. Yeterliliklerin hangi eylemlerle kazandırılacağı belirlenmiştir (Kanıt B.1.1.1).

Planlama Faaliyetleri

Uygulama Faaliyetleri

Tasarım ve onay süreçleri sistematik olarak izlenmekte ve ilgili paydaşlarla birlikte değerlendirilerek iyileştirilmektedir.

Kontrol Etme Faaliyetleri

Önlem Alma Faaliyetleri

Örnek Gösterilebilir Uygulamalar

Olgunluk Düzeyi (Ölçütle ilgili Dereceli Derecelendirme Anahtarı (Ek-2) kullanılmalıdır.)

4

Kanıtlar (Örnek kanıtlara ölçütle ilgili Dereceli Derecelendirme Anahtarından (Ek-2) ulaşılabilir.)

Kanıt B.1.1.1.

<https://akts.isparta.edu.tr/Public/EctsShowProgramDetails.aspx?BolumNo=1855&BirimNo=18>

B.1.2. Programın Ders Dağılım Dengesi

Ders dağılımına ilişkin ilke, kural ve yöntemler tanımlı olup, öğretim programı (müfredat) yapısı zorunlu-seçmeli ders, alan-alan dışı ders dengesi gözetilmekte, kültürel derinlik ve farklı disiplinleri tanıma imkanı vermektedir. Haftalık ders saati öğrencinin akademik olmayan etkinliklere de zaman ayırabileceği şekilde yapılmaktadır (Kanıt B.1.2.1).

Planlama Faaliyetleri

Uygulama Faaliyetleri

Ders dağılım dengesi izlenmekte ve iyileştirilmektedir.

Kontrol Etme Faaliyetleri

Önlem Alma Faaliyetleri

Örnek Gösterilebilir Uygulamalar

Olgunluk Düzeyi (Ölçütle ilgili Dereceli Derecelendirme Anahtarı (Ek-2) kullanılmalıdır.)

4

Kanıtlar (Örnek kanıtlara ölçütle ilgili Dereceli Derecelendirme Anahtarından (Ek-2) ulaşılabilir.)

Kanıt B.1.2.1.

<https://ziraat.isparta.edu.tr/assets/uploads/sites/139/files/2021-2022-bahar-yariyili-tarim-makinelere-ve-teknolojileri-muhendisligi-ders-programi-20022022.pdf>

B.1.3. Ders Kazanımlarının Program Çıktılarıyla Uyumu

Derslerin öğrenme kazanımları tanımlanmış ve program çıktıları ile ders kazanımları eşleştirmesi yapılmıştır. Ders öğrenme kazanımlarının gerçekleştiğinin nasıl izleneceğine dair planlama yapılmıştır (Kanıt B.1.3.1).

Planlama Faaliyetleri

Uygulama Faaliyetleri

Ders kazanımlarının program çıktılarıyla uyumu izlenmekte ve iyileştirilmektedir.

Kontrol Etme Faaliyetleri

Önlem Alma Faaliyetleri

Örnek Gösterilebilir Uygulamalar

Olgunluk Düzeyi (Ölçütle ilgili Dereceli Derecelendirme Anahtarı (Ek-2) kullanılmalıdır.)

4

Kanıtlar (Örnek kanıtlara ölçütle ilgili Dereceli Derecelendirme Anahtarından (Ek-2) ulaşılabilir.)

Kanıt B.1.3.1.

<https://akts.isparta.edu.tr/Public/EctsShowProgramDetailsQualifications.aspx>

B.1.4. Öğrenci İş Yüküne Dayalı Ders Tasarımı

Tüm derslerin AKTS değeri web sayfası üzerinden paylaşmakta olup öğrenci iş yükü takibi ile doğrulanmaktadır. Staj ve mesleğe ait uygulamalı öğrenme fırsatları mevcut ve yeterince öğrenci iş yükü ve kredi çerçevesinde değerlendirilmektedir. Gerçekleşen uygulamanın niteliği irdelenmektedir (Kanıt B.1.4.1).

Planlama Faaliyetleri

Uygulama Faaliyetleri

Öğrenci iş yükü izlenmekte ve buna göre ders tasarımı güncellenmektedir.

Kontrol Etme Faaliyetleri

Önlem Alma Faaliyetleri

Örnek Gösterilebilir Uygulamalar

Olgunluk Düzeyi (Ölçütle ilgili Dereceli Derecelendirme Anahtarı (Ek-2) kullanılmalıdır.)

4

Kanıtlar (Örnek kanıtlara ölçütle ilgili Dereceli Derecelendirme Anahtarından (Ek-2) ulaşılabilir.)

Kanıt B.1.4.1.

<https://obs.isparta.edu.tr/Public/EctsShowProgramDetails.aspx?BolumNo=1855&BirimNo=18>

B.1.5. Programların İzlenmesi ve Güncellenmesi

Her ders için amaçların ve öğrenme çıktılarının izlenmesi planlandığı şekilde gerçekleşmektedir. Eğitim ve öğretim ile ilgili istatistiki göstergeler (her yarıyıl açılan dersler, öğrenci sayıları, başarı durumları, geri besleme sonuçları, ders çeşitliliği, laboratuvar uygulama, lisans / lisansüstü dengeleri, ilişki kesme sayıları / nedenleri, vb) periyodik şekilde izlenmekte, değerlendirilmekte, karşılaştırılmakta ve kaliteli eğitim yönündeki gelişimi sürdürülmektedir (Kanıt B.1.5.1).

Planlama Faaliyetleri

Uygulama Faaliyetleri

Çıktılar bu mekanizmalar ile izlenmekte ve ilgili paydaşların görüşleri de alınarak güncellenmektedir.

Kontrol Etme Faaliyetleri

Önlem Alma Faaliyetleri

Örnek Gösterilebilir Uygulamalar

Olgunluk Düzeyi (Ölçütle ilgili Dereceli Derecelendirme Anahtarı (Ek-2) kullanılmalıdır.)

4

Kanıtlar (Örnek kanıtlara ölçütle ilgili Dereceli Derecelendirme Anahtarından (Ek-2) ulaşılabilir.)

Kanıt B.1.5.1.

<https://ziraat.isparta.edu.tr/tarimmakina/tr/genel-bilgiler/komisyonlar-11161s.html>

B.1.6. Eğitim ve Öğretim Süreçlerinin Yönetimi

Birimde eğitim ve öğretim süreçlerini bütüncül olarak yönetmek üzere bir sistem bulunmamaktadır.

Planlama Faaliyetleri

Uygulama Faaliyetleri

Kontrol Etme Faaliyetleri

Önlem Alma Faaliyetleri

Örnek Gösterilebilir Uygulamalar

Olgunluk Düzeyi (Ölçütle ilgili Dereceli Derecelendirme Anahtarı (Ek-2) kullanılmalıdır.)

Kanıtlar (Örnek kanıtlara ölçütle ilgili Dereceli Derecelendirme Anahtarından (Ek-2) ulaşılabilir.)

B.2. Programların Yürütülmesi (Öğrenci Merkezli Öğrenme Öğretme ve Değerlendirme)

B.2.1. Öğretim Yöntem ve Teknikleri

Öğretim yöntemi öğrenciyi aktif hale getiren öğrenme odaklıdır. Tüm eğitim türleri içerisinde eğitim türünün doğasına uygun; öğrenci merkezli, yetkinlik temelli, süreç ve performans odaklı disiplinlerarası, bütüncü, temelinde öğrenmeyi önceleyen yaklaşımlara yer verilmektedir. Bu süreçlerin uygulanması, kontrol edilmesi ve gereken önlemlerin alınması sistematik olarak değerlendirilmektedir (Kanıt B.2.1.1).

Planlama Faaliyetleri

Uygulama Faaliyetleri

Öğrenci merkezli uygulamalar izlenmekte ve ilgili iç paydaşların katılımıyla iyileştirilmektedir.

Kontrol Etme Faaliyetleri

Önlem Alma Faaliyetleri

Örnek Gösterilebilir Uygulamalar

Olgunluk Düzeyi (Ölçütle ilgili Dereceli Derecelendirme Anahtarı (Ek-2) kullanılmalıdır.)

4

Kanıtlar (Örnek kanıtlara ölçütle ilgili Dereceli Derecelendirme Anahtarından (Ek-2) ulaşılabilir.)

Kanıt B.2.1.1.

<https://akts.isparta.edu.tr/Public/EctsShowProgramDetailsTotalCourse.aspx>

B.2.2. Ölçme ve değerlendirme

Ölçme ve değerlendirmenin sürekliliği değişik sınav olanakları ve bazıları süreç odaklı ödev, proje gibi yöntemlerle sağlanmaktadır. Ders kazanımlarına ve eğitim türlerine uygun sınav yöntemleri planlamakta ve uygulanmaktadır. Bölüm, ölçme değerlendirme yaklaşım ve olanaklarını öğrenci-öğretim elemanı geri bildirimine dayalı biçimde iyileştirmekte olup bu iyileştirmelerin duyurulması, uygulanması, kontrolü, hedeflerle uyumu ve alınan önlemler değerlendirilmektedir (Kanıt B.2.2.1).

Planlama Faaliyetleri

Uygulama Faaliyetleri

Öğrenci merkezli ölçme ve değerlendirme uygulamaları izlenmekte ve ilgili iç paydaşların katılımıyla iyileştirilmektedir.

Kontrol Etme Faaliyetleri

Önlem Alma Faaliyetleri

Örnek Gösterilebilir Uygulamalar

Olgunluk Düzeyi (Ölçütle ilgili Dereceli Derecelendirme Anahtarı (Ek-2) kullanılmalıdır.)

4

Kanıtlar (Örnek kanıtlara ölçütle ilgili Dereceli Derecelendirme Anahtarından (Ek-2) ulaşılabilir.)

Kanıt B.2.2.1.

<https://akts.isparta.edu.tr/Public/EctsShowProgramDetailsCourseStructure.aspx>

B.2.3. Öğrenci Kabulü, Önceki Öğrenmenin Tanınması ve Kredilendirilmesi

Öğrenci kabulüne ilişkin ilke ve kurallar tanımlanmış ve ilan edilmektedir. Bu ilke ve kurallar birbiri ile tutarlı olup uygulamalar açıktır. Uluslararasılaşma politikasına yönelik hareketlilik destekleri, öğrenciyi teşvik, kolaylaştırıcı önlemler bulunmakta ve kredi kaybı olmaması yönünde uygulamalar vardır (Kanıt B.2.3.1).

Planlama Faaliyetleri

Uygulama Faaliyetleri

Öğrenci kabulü, önceki öğrenmenin tanınması ve kredilendirilmesine ilişkin süreçler izlenmekte, iyileştirilmekte ve güncellemeler ilan edilmektedir.

Kontrol Etme Faaliyetleri

Önlem Alma Faaliyetleri

Örnek Gösterilebilir Uygulamalar

Olgunluk Düzeyi (Ölçütle ilgili Dereceli Derecelendirme Anahtarı (Ek-2) kullanılmalıdır.)

4

Kanıtlar (Örnek kanıtlara ölçütle ilgili Dereceli Derecelendirme Anahtarından (Ek-2) ulaşılabilir.)
<https://ziraat.isparta.edu.tr/tarimmakina/tr/lisans-dersleri/tarim-makineleri-bologna-mufredati-11775s.html>

B.2.4. Yeterliliklerin Sertifikalandırılması ve Diploma

Tanımlı bölümlerden olunmadığı için boş bırakılmıştır.

Planlama Faaliyetleri

Uygulama Faaliyetleri

Kontrol Etme Faaliyetleri

Önlem Alma Faaliyetleri

Örnek Gösterilebilir Uygulamalar

Olgunluk Düzeyi (Ölçütle ilgili Dereceli Derecelendirme Anahtarı (Ek-2) kullanılmalıdır.)

Kanıtlar (Örnek kanıtlara ölçütle ilgili Dereceli Derecelendirme Anahtarından (Ek-2) ulaşılabilir.)

B.3. Öğrenme Kaynakları ve Akademik Destek Hizmetleri

B.3.1. Öğrenme Ortam ve Kaynakları

Bölümde laboratuvar, ders kitapları, çevrim içi kaynaklar uygun nitelik ve niceliktedir, erişilebilirdir ve öğrencilerin kullanımına sunulmuştur. Öğrenme ortamı ve kaynaklarının kullanımı izlenmekte ve iyileştirilmektedir. Bölümde eğitim-öğretim ihtiyaçlarına cevap verebilen, eş zamanlı ve eş zamansız öğrenme, zenginleştirilmiş içerik geliştirme sistemine sahip olup öğrenci-öğretim elemanı ve öğrenci-materyal etkileşimini geliştirmeye yönelmektedir (Kanıt B.3.1.1).

Planlama Faaliyetleri

Uygulama Faaliyetleri

Öğrenme kaynaklarının geliştirilmesine ve kullanımına yönelik izleme ve iyileştirilme yapılmaktadır.

Kontrol Etme Faaliyetleri

Önlem Alma Faaliyetleri

Örnek Gösterilebilir Uygulamalar

Olgunluk Düzeyi (Ölçütle ilgili Dereceli Derecelendirme Anahtarı (Ek-2) kullanılmalıdır.)

4

Kanıtlar (Örnek kanıtlara ölçütle ilgili Dereceli Derecelendirme Anahtarından (Ek-2) ulaşılabilir.)

Kanıt B.3.1.1.

ISUBÜ Öğrenci Bilgi Sistemi.pdf - Adobe Acrobat Reader DC (32-bit)

File Edit View Sign Window Help

Home Tools ISUBÜ Öğrenci Bilgi... x

Yüklenen dosyaların içeriğinden öğretim elemanı sorumludur. Doğacak her türlü sorumluluk öğretim elemanına aittir. LÜTFEN DOSYANIN İSMİNİ KISALTARAK YÜKLEYİNİZ!!!

LÜTFEN DOSYA İSMİNİ EN FAZLA 50 KARAKTER YAPINIZ.NOKTALAMA İŞARETLERİ KULLANMAYINIZ!!!

MB 80,08

0 200 400 600 800 1000

Yeni Dosya Ekle

Klasörünüzdeki Dosyalarınız

Dosya	Boyut	Dosya Hakkında Açıklama
Tarımsal Elektrifikasyon.pdf	4,73	
Tarımsal Elektrifikasyon Örnekler.docx	0,06	
TİMİ 4 TT Güç Kavramı T.ppt	4,30	TİMİ Ders Notları 1
TİMİ 4 TT Güç Kavramı U.ppt	0,68	TİMİ Ders Notları 2
TİMİ 5 İş Başansı T.pptx	3,79	TİMİ Ders Notları 3
TİMİ 5 İş Başansı U.ppt	0,28	TİMİ Ders Notları 4
TİMİ 6 Makine Giderleri T.ppt	1,10	TİMİ Ders Notları 5
TİMİ 6 Makine Giderleri U.ppt	0,83	TİMİ Ders Notları 6
TİMİ 7 Çalışabilirlik ve Çalışılabilir Günler.ppt	0,47	TİMİ Ders Notları 7
TİMİ 8 Makine Seçimi T.ppt	0,70	TİMİ Ders Notları 8
TİMİ 8 Makine Seçimi U.ppt	0,56	TİMİ Ders Notları 9
TİMİ 9 Makine Yenileme.ppt	0,21	TİMİ Ders Notları 10
TİMİ 10 Makine Edinme ve Kullanma Yöntemleri.ppt	0,37	TİMİ Ders Notları 11

B.3.2. Akademik Destek Hizmetleri

Öğrencinin akademik gelişimini takip eden, yön gösteren ve kariyer planlamasına destek olan bir danışman öğretim üyesi bulunmaktadır. Öğrencilerin danışmanlarına erişimi kolaydır ve çeşitli erişimi olanakları mevcuttur (Kanıt B.3.2.1).

Planlama Faaliyetleri

Uygulama Faaliyetleri

Bölümde öğrencilerin akademik gelişimi ve kariyer planlamasına ilişkin uygulamalar izlenmekte ve öğrencilerin katılımıyla iyileştirilmektedir.

Kontrol Etme Faaliyetleri

Önlem Alma Faaliyetleri

Örnek Gösterilebilir Uygulamalar

Olgunluk Düzeyi (Ölçütle ilgili Dereceli Derecelendirme Anahtarı (Ek-2) kullanılmalıdır.)

4

Kanıtlar (Örnek kanıtlara ölçütle ilgili Dereceli Derecelendirme Anahtarından (Ek-2) ulaşılabilir.)

Kanıt B.3.2.1.



B.3.3. Tesis ve Altyapılar

Tesis ve altyapılar ihtiyaca uygun nitelik ve niceliktedir, erişilebilirdir ve öğrencilerin bilgisine ve kullanımına sunulmuştur (Kanıt B.3.3.1).

Planlama Faaliyetleri

Uygulama Faaliyetleri

Tesis ve altyapının kullanımı izlenmekte ve ihtiyaçlar doğrultusunda iyileştirilmektedir.

Kontrol Etme Faaliyetleri

Önlem Alma Faaliyetleri

Örnek Gösterilebilir Uygulamalar

Olgunluk Düzeyi (Ölçütle ilgili Dereceli Derecelendirme Anahtarı (Ek-2) kullanılmalıdır.)

4

Kanıtlar (Örnek kanıtlara ölçütle ilgili Dereceli Derecelendirme Anahtarından (Ek-2) ulaşılabilir.)

Kanıt B.3.3.1.

<https://ziraat.isparta.edu.tr/tarimmakina/tr/laboratuvarlar/laboratuvarlar-6436s.html>

B.3.4. Dezavantajlı Gruplar

Dezavantajlı, kırılgan ve az temsil edilen grupların (engelli, yoksul, azınlık, göçmen vb.) eğitim olanaklarına erişimleri eşitlik, hakkaniyet, çeşitlilik ve kapsayıcılık gözetilerek sağlanmaktadır. Uzaktan eğitim alt yapısı bu grupların ihtiyacı dikkate alınarak oluşturulmuştur (Kanıt B.3.4.1).

Planlama Faaliyetleri

Uygulama Faaliyetleri

Dezavantajlı grupların eğitim olanaklarına erişimine yönelik uygulamalar izlenmekte ve dezavantajlı grupların görüşleri de alınarak iyileştirilmektedir.

Kontrol Etme Faaliyetleri

Önlem Alma Faaliyetleri

Örnek Gösterilebilir Uygulamalar

Olgunluk Düzeyi (Ölçütle ilgili Dereceli Derecelendirme Anahtarı (Ek-2) kullanılmalıdır.)

Kanıtlar (Örnek kanıtlara ölçütle ilgili Dereceli Derecelendirme Anahtarından (Ek-2) ulaşılabilir.)

Kanıt B.3.4.1.



B.3.5. Sosyal, Kültürel, Sportif Faaliyetler

Bölümde uygun nitelik ve nicelikte sosyal, kültürel ve sportif faaliyet olanakları bulunmamaktadır.

Planlama Faaliyetleri

Uygulama Faaliyetleri

Kontrol Etme Faaliyetleri

Önlem Alma Faaliyetleri

Örnek Gösterilebilir Uygulamalar

Olgunluk Düzeyi (Ölçütle ilgili Dereceli Derecelendirme Anahtarı (Ek-2) kullanılmalıdır.)

1

Kanıtlar (Örnek kanıtlara ölçütle ilgili Dereceli Derecelendirme Anahtarından (Ek-2) ulaşılabilir.)

B.4. Öğretim Kadrosu

B.4.1. Atama, Yükseltme ve Görevlendirme Kriterleri

Bölümün atama, yükseltme ve görevlendirme süreçleri tanımlanmamıştır.

Planlama Faaliyetleri

Uygulama Faaliyetleri

Kontrol Etme Faaliyetleri

Önlem Alma Faaliyetleri

Örnek Gösterilebilir Uygulamalar

Olgunluk Düzeyi (Ölçütle ilgili Dereceli Derecelendirme Anahtarı (Ek-2) kullanılmalıdır.)

1

Kanıtlar (Örnek kanıtlara ölçütle ilgili Dereceli Derecelendirme Anahtarından (Ek-2) ulaşılabilir.)

B.4.2. Öğretim Yetkinlikleri ve Gelişimi

Bölümde öğretim elemanlarının öğretim yetkinliğini geliştirmek üzere planlamalar bulunmamaktadır.

Planlama Faaliyetleri

Uygulama Faaliyetleri

Kontrol Etme Faaliyetleri

Önlem Alma Faaliyetleri

Örnek Gösterilebilir Uygulamalar

Olgunluk Düzeyi (Ölçütle ilgili Dereceli Derecelendirme Anahtarı (Ek-2) kullanılmalıdır.)

1

Kanıtlar (Örnek kanıtlara ölçütle ilgili Dereceli Derecelendirme Anahtarından (Ek-2) ulaşılabilir.)

B.4.3. Eğitim Faaliyetlerine Yönelik Teşvik ve Ödüllendirme

Öğretim kadrosuna yönelik teşvik ve ödüllendirilme mekanizmaları bulunmamaktadır.

Planlama Faaliyetleri

Uygulama Faaliyetleri

Kontrol Etme Faaliyetleri

Önlem Alma Faaliyetleri

Örnek Gösterilebilir Uygulamalar

Olgunluk Düzeyi (Ölçütle ilgili Dereceli Derecelendirme Anahtarı (Ek-2) kullanılmalıdır.)

1

Kanıtlar (Örnek kanıtlara ölçütle ilgili Dereceli Derecelendirme Anahtarından (Ek-2) ulaşılabilir.)

ARAŞTIRMA VE GELİŞTİRME

C.1. Araştırma Süreçlerinin Yönetimi ve Araştırma Kaynakları

C.1.1. Araştırma Süreçlerinin Yönetimi

Tanımlı bölümlerden olunmadığı için boş bırakılmıştır.

Planlama Faaliyetleri

Uygulama Faaliyetleri

Kontrol Etme Faaliyetleri

Önlem Alma Faaliyetleri

Örnek Gösterilebilir Uygulamalar

Olgunluk Düzeyi (Ölçütle ilgili Dereceli Derecelendirme Anahtarı (Ek-2) kullanılmalıdır.)

Kanıtlar (Örnek kanıtlara ölçütle ilgili Dereceli Derecelendirme Anahtarından (Ek-2) ulaşılabilir.)

C.1.2. İç ve Dış Kaynaklar

Tanımlı bölümlerden olunmadığı için boş bırakılmıştır.

Planlama Faaliyetleri

Uygulama Faaliyetleri

Kontrol Etme Faaliyetleri

Önlem Alma Faaliyetleri

Örnek Gösterilebilir Uygulamalar

Olgunluk Düzeyi (Ölçütle ilgili Dereceli Derecelendirme Anahtarı (Ek-2) kullanılmalıdır.)

Kanıtlar (Örnek kanıtlara ölçütle ilgili Dereceli Derecelendirme Anahtarından (Ek-2) ulaşılabilir.)

C.1.3. Doktora Programları ve Doktora Sonrası İmkanlar

Tanımlı bölümlerden olunmadığı için boş bırakılmıştır.

Planlama Faaliyetleri

Uygulama Faaliyetleri

Kontrol Etme Faaliyetleri

Önlem Alma Faaliyetleri

Örnek Gösterilebilir Uygulamalar

Olgunluk Düzeyi (Ölçütle ilgili Dereceli Derecelendirme Anahtarı (Ek-2) kullanılmalıdır.)

Kanıtlar (Örnek kanıtlara ölçütle ilgili Dereceli Derecelendirme Anahtarından (Ek-2) ulaşılabilir.)

C.2. Araştırma Yetkinliği, İş Birlikleri ve Destekler

C.2.1. Araştırma Yetkinlikleri ve Gelişimi

Bölümün akademik personelinin araştırma ve geliştirme yetkinliğini geliştirmek üzere eğitim, çalıştay, proje pazarları vb. gibi sistematik faaliyetler gerçekleştirilmektedir (Kanıt C.2.1.1).

Planlama Faaliyetleri

Uygulama Faaliyetleri

Birimde, öğretim elemanlarının araştırma yetkinliğinin geliştirilmesine yönelik uygulamalar izlenmekte ve izlem sonuçları öğretim elemanları ile birlikte değerlendirilerek önlemler alınmaktadır.

Kontrol Etme Faaliyetleri

Önlem Alma Faaliyetleri

Örnek Gösterilebilir Uygulamalar

Olgunluk Düzeyi (Ölçütle ilgili Dereceli Derecelendirme Anahtarı (Ek-2) kullanılmalıdır.)

5

Kanıtlar (Örnek kanıtlara ölçütle ilgili Dereceli Derecelendirme Anahtarından (Ek-2) ulaşılabilir.)

Kanıt C.2.1.1.

<https://tarmakder.org.tr/tarmek2021/>

<https://tarmakder.org.tr/tarmek2022/>

C.2.2. Ulusal ve Uluslararası Ortak Programlar ve Ortak Araştırma Birimleri

Tanımlı bölümlerden olunmadığı için boş bırakılmıştır.

Planlama Faaliyetleri

Uygulama Faaliyetleri

Kontrol Etme Faaliyetleri

Önlem Alma Faaliyetleri

Örnek Gösterilebilir Uygulamalar

Olgunluk Düzeyi (Ölçütle ilgili Dereceli Derecelendirme Anahtarı (Ek-2) kullanılmalıdır.)

Kanıtlar (Örnek kanıtlara ölçütle ilgili Dereceli Derecelendirme Anahtarından (Ek-2) ulaşılabilir.)

C.3. Araştırma Performansı

C.3.1. Araştırma Performansının İzlenmesi ve Değerlendirilmesi

Tanımlı bölümlerden olunmadığı için boş bırakılmıştır.

Planlama Faaliyetleri

Uygulama Faaliyetleri

Kontrol Etme Faaliyetleri

Önlem Alma Faaliyetleri

Örnek Gösterilebilir Uygulamalar

Olgunluk Düzeyi (Ölçütle ilgili Dereceli Derecelendirme Anahtarı (Ek-2) kullanılmalıdır.)

Kanıtlar (Örnek kanıtlara ölçütle ilgili Dereceli Derecelendirme Anahtarından (Ek-2) ulaşılabilir.)

C.3.2. Öğretim Elemanı/Araştırmacı Performansının Değerlendirilmesi

Öğretim elemanlarının performans değerlendirmelerinin sistematik ve kalıcı olması sağlanmıştır (Kanıt C.3.2.1).

Planlama Faaliyetleri

Uygulama Faaliyetleri

Öğretim elemanlarının araştırma geliştirme performansı izlenmekte ve öğretim elemanları ile birlikte değerlendirilerek iyileştirilmektedir.

Kontrol Etme Faaliyetleri

Önlem Alma Faaliyetleri

Örnek Gösterilebilir Uygulamalar

Olgunluk Düzeyi (Ölçütle ilgili Dereceli Derecelendirme Anahtarı (Ek-2) kullanılmalıdır.)

4

Kanıtlar (Örnek kanıtlara ölçütle ilgili Dereceli Derecelendirme Anahtarından (Ek-2) ulaşılabilir.)

<https://www.isparta.edu.tr/duyuru/9067/akademik-tesvik-nihai-sonuclari-yayinlandi>

TOPLUMSAL KATKI

D.1. Toplumsal Katkı Süreçlerinin Yönetimi ve Toplumsal Katkı Kaynakları

D.1.1. Toplumsal Katkı Süreçlerinin Yönetimi

Bölümde toplumsal katkı süreçlerinin yönetimi ve organizasyonel yapısına ilişkin bir planlama bulunmamaktadır.

Planlama Faaliyetleri

Uygulama Faaliyetleri

Kontrol Etme Faaliyetleri

Önlem Alma Faaliyetleri

Örnek Gösterilebilir Uygulamalar

Olgunluk Düzeyi (Ölçütle ilgili Dereceli Derecelendirme Anahtarı (Ek-2) kullanılmalıdır.)

1

Kanıtlar (Örnek kanıtlara ölçütle ilgili Dereceli Derecelendirme Anahtarından (Ek-2) ulaşılabilir.)

D.1.2. Kaynaklar

Bölümün toplumsal katkı faaliyetlerini sürdürebilmesi için yeterli kaynağı bulunmamaktadır.

Planlama Faaliyetleri

Uygulama Faaliyetleri

Kontrol Etme Faaliyetleri

Önlem Alma Faaliyetleri

Örnek Gösterilebilir Uygulamalar

Olgunluk Düzeyi (Ölçütle ilgili Dereceli Derecelendirme Anahtarı (Ek-2) kullanılmalıdır.)

1

Kanıtlar (Örnek kanıtlara ölçütle ilgili Dereceli Derecelendirme Anahtarından (Ek-2) ulaşılabilir.)

D.2 Toplumsal Katkı Performansı

D.2.1. Toplumsal Katkı Performansının İzlenmesi ve Değerlendirilmesi

Bölümde toplumsal katkı performansının izlenmesine ve değerlendirmesine yönelik mekanizmalar bulunmamaktadır.

Planlama Faaliyetleri

Uygulama Faaliyetleri

Kontrol Etme Faaliyetleri

Önlem Alma Faaliyetleri

Örnek Gösterilebilir Uygulamalar

Olgunluk Düzeyi (Ölçütle ilgili Dereceli Derecelendirme Anahtarı (Ek-2) kullanılmalıdır.)

1

Kanıtlar (Örnek kanıtlara ölçütle ilgili Dereceli Derecelendirme Anahtarından (Ek-2) ulaşılabilir.)

SONUÇ VE DEĞERLENDİRME

2021 yılı için hazırlanmış olan kurumsal iç değerlendirme raporu kapsamında Tarım Makineleri ve Teknolojileri Mühendisliği Bölümü ile ilgili değerlendirmeler aşağıdaki gibi özetlenebilir.

√ ISUBÜ Tarım Makineleri ve Teknolojileri Mühendisliği sanayi taleplerine göre güncel ders ve öğretim programı ile girişimci mühendis yetiştirmeyi bir misyon olarak kabul etmiştir.

√ Araştırma, geliştirme ve öğretim faaliyetlerinde daima bilimsel bakış açısını temel alarak, alanında ülke ve il ihtiyaçları doğrultusunda yenilikçi fikirler üretmektedir.

√ Tarım makineleri alanında bilimsel çalışmalar yaparak ve yetiştirilen yeni akademisyenler ile bu çalışmaların sürekliliğini sağlamaktadır.

√ Bölüm yeni tarım alet ve makine prototiplerini yapmakta ve var olan makinelerin geliştirilmesi ve kullanımına ilişkin araştırma ve geliştirme çalışmalarında bulunmaktadır.

√ Bölüm devam eden projeler ve Ar-Ge faaliyetlerinin yanında tarımsal mekanizasyon araçlarının kredili satışına esas deney ve denetimlerle ilgili tebliğ gereğince Türkiye’de tarım makineleri deney merkezlerinden biri olarak faaliyet göstermektedir.

√ Bölüm 2021 yılında Isparta’da çevrimiçi olarak 33. Ulusal Tarımsal Mekanizasyon ve Enerji Kongresini düzenlemiştir.

√ Staj, mesleki uygulama, proje ve işyeri eğitimine önem verilmektedir.

√ Bölümde öğrencilerin önerilerini iletebileceği bir sistem mevcuttur.

√ Bölüm ile ilgili tüm bilgilere web sayfası üzerinden ulaşılabilmektedir.

√ Sektör deneyimli akademik personel eğitim vermektedir.

√ Bölümün tanımlanmış bir iç kalite güvencesi sistemi bulunmamaktadır.

√ Bölümde insan kaynakları yönetimine ilişkin tanımlı süreçler ve mezun izleme sistemi bulunmamaktadır.

√ Bölümün uluslararasılaşma süreçlerine ilişkin yönetsel ve organizasyonel yapılanması bulunmamaktadır.

√ Bölümde uygun nitelik ve nicelikte sosyal, kültürel ve sportif faaliyet olanakları bulunmamaktadır.

√ Bölümün toplumsal katkı faaliyetlerini sürdürebilmesi için yeterli kaynağı bulunmamaktadır.

EK-2 DERECELİ DEĞERLENDİRME ANAHTARI

A. LİDERLİK, YÖNETİM ve KALİTE

A.1. Liderlik ve Kalite

Birim, kurumsal dönüşümünü sağlayacak yönetim modeline sahip olmalı, liderlik yaklaşımları uygulamalı, iç kalite güvence mekanizmalarını oluşturmalı ve kalite güvence kültürünü içselleştirmelidir.

	1	2	3	4	5
<p>A.1.1. Yönetim modeli ve idari yapı</p> <p>Birimdeki yönetim modeli ve idari yapı (yasal düzenlemeler çerçevesinde kurumsal yaklaşım, gelenekler, tercihler); karar verme mekanizmaları, kontrol ve denge unsurları; kurulların çok sesliliği ve bağımsız hareket kabiliyeti, paydaşların temsil edilmesi; öngörülen yönetim modeli ile gerçekleşmenin karşılaştırılması, modelin kurumsallığı ve sürekliliği yerleşmiş ve benimsenmiştir. Organizasyon şeması ve bağlı olma/rapor verme ilişkileri; görev tanımları, iş akış süreçleri vardır ve gerçeği yansıtmaktadır; ayrıca bunlar yayımlanmış ve işleyişin paydaşlarca bilinirliği sağlanmıştır.</p>	<p>Birimin misyonu ile uyumlu ve stratejik hedeflerini gerçekleştirmeyi sağlayacak bir yönetim modeli ve organizasyonel yapılanması bulunmamaktadır.</p>	<p>Birimin misyon ve stratejik hedeflerine ulaşmasını güvence altına alan ve süreçleriyle uyumlu yönetim modeli ve idari yapılanması belirlenmiştir.</p>	<p>Birimin yönetim modeli ve organizasyonel yapılanması birim ve alanların genelini kapsayacak şekilde faaliyet göstermektedir.</p>	<p>Birimin yönetim ve organizasyonel yapılanmasına ilişkin uygulamaları izlenmekte ve iyileştirilmektedir.</p>	<p>İçselleştirilmiş, sistematik, sürdürülebilir ve örnek gösterilebilir uygulamalar bulunmaktadır.</p>
	<p>Örnek Kanıtlar</p> <ul style="list-style-type: none">• <i>Yönetişim modeli ve organizasyon şeması</i>• <i>Birimin yönetim ve idari alanlarla ilgili politikasını ve stratejik amaçlarını uyguladığına dair uygulamalar/kanıtlar</i>• <i>Yönetim ve organizasyonel yapılanma uygulamalarına ilişkin izleme ve iyileştirme kanıtları</i>• <i>Standart uygulamalar ve mevzuatın yanı sıra; birimin ihtiyaçları doğrultusunda geliştirdiği özgün yaklaşım ve uygulamalarına ilişkin kanıtlar</i>				
Sorumlu Birim/Birimler	Tüm Akademik ve İdari Birimler & Tüm Koordinatörlükler ve Araştırma Merkezleri				

A.1. Liderlik ve Kalite

	1	2	3	4	5
<p>A.1.2. Liderlik</p> <p>Birimde rektörün ve süreç liderlerinin yükseköğretim ekosistemindeki değişim, belirsizlik ve karmaşıklıkla dikkate alan bir kalite güvencesi sistemi ve kültürü oluşturma konusunda sahipliği ve motivasyonu yüksektir. Bu süreçler çevik bir liderlik yaklaşımıyla yönetilmektedir.</p> <p>Birimlerde liderlik anlayışı ve koordinasyon kültürü yerleşmiştir. Liderler birimin değerleri ve hedefleri doğrultusunda stratejilerinin yanı sıra; yetki paylaşımını, ilişkileri, zamanı, kurumsal motivasyon ve stresi de etkin ve dengeli biçimde yönetmektedir.</p> <p>Akademik ve idari birimler ile yönetim arasında etkin bir iletişim ağı oluşturulmuştur.</p> <p>Liderlik süreçleri ve kalite güvencesi kültürünün içselleştirilmesi sürekli değerlendirilmektedir.</p>	<p>Birimde kalite güvencesi sisteminin yönetilmesi ve kalite kültürünün içselleştirilmesini destekleyen etkin bir liderlik yaklaşımı bulunmamaktadır.</p>	<p>Birimde liderlerin kalite güvencesi sisteminin yönetimi ve kültürünün içselleştirilmesi konusunda sahipliği ve motivasyonu bulunmaktadır.</p>	<p>Birimin geneline yayılmış, kalite güvencesi sistemi ve kültürünün gelişimini destekleyen etkin liderlik uygulamaları bulunmaktadır.</p>	<p>Liderlik uygulamaları ve bu uygulamaların kalite güvencesi sistemi ve kültürünün gelişimine katkısı izlenmekte ve bağlı iyileştirmeler gerçekleştirilmektedir.</p>	<p>İçselleştirilmiş, sistematik, sürdürülebilir ve örnek gösterilebilir uygulamalar bulunmaktadır.</p>
	<p>Örnek Kanıtlar</p> <ul style="list-style-type: none"> • Kalite güvencesi kültürünü geliştirmek üzere yapılan planlamalar ve uygulamalar • Birimin yöneticilerinin liderlik özelliklerini ve yetkinliklerini ölçmek ve izlemek için kullanılan yöntemler, elde edilen izleme sonuçları ve bağlı iyileştirmeler • Birimdeki kalite kültürünün gelişimini ölçmek ve izlemek için kullanılan yöntemler, elde edilen izleme sonuçları ve bağlı iyileştirmeler • Standart uygulamalar ve mevzuatın yanı sıra; birimin ihtiyaçları doğrultusunda geliştirdiği özgün yaklaşım ve uygulamalarına ilişkin kanıtlar 				
Sorumlu Birim/Birimler	Tüm Akademik Birimler				
	Genel Sekreterlik				

A.1. Liderlik ve Kalite

	1	2	3	4	5
<p><u>A.1.3. Kurumsal dönüşüm kapasitesi</u></p> <p>Yükseköğretim ekosistemi içerisindeki değişimleri, küresel eğilimleri, ulusal hedefleri ve paydaş beklentilerini dikkate alarak birimin geleceğe hazır olmasını sağlayan çevik yönetim yetkinliği vardır. Geleceğe uyum için amaç, misyon ve hedefler doğrultusunda birimi dönüştürmek üzere değişim yönetimi, kıyaslama, yenilik yönetimi gibi yaklaşımları kullanır ve kurumsal özgünlüğü güçlendirir.</p>	Birimde değişim yönetimi bulunmamaktadır.	Birimde değişim ihtiyacı belirlenmiştir.	Birimde değişim yönetimi yaklaşımı birimin geneline yayılmış ve bütüncül olarak yürütülmektedir.	Amaç, misyon ve hedefler doğrultusunda gerçekleştirilen değişim yönetimi uygulamaları izlenmekte ve önlemler alınmaktadır.	İçselleştirilmiş, sistematik, sürdürülebilir ve örnek gösterilebilir uygulamalar bulunmaktadır.
	<p>Örnek Kanıtlar</p> <ul style="list-style-type: none"> • <i>Değişim yönetim modeli</i> • <i>Değişim planları, yol haritaları</i> • <i>Çevre analizi raporu</i> • <i>Gelecek senaryoları</i> • <i>Kıyaslama raporları</i> • <i>Yenilik yönetim sistemi</i> • <i>Değişim ekipleri belgeleri</i> • <i>Standart uygulamalar ve mevzuatın yanı sıra; birimin ihtiyaçları doğrultusunda geliştirdiği özgün yaklaşım ve uygulamalarına ilişkin kanıtlar</i> 				
Sorumlu Birim/Birimler	Tüm Akademik Birimler				
	Genel Sekreterlik				

A.1. Liderlik ve Kalite

	1	2	3	4	5
<p>A.1.4. İç kalite güvencesi mekanizmaları</p> <p>PUKÖ çevrimleri itibarı ile takvim yılı temelinde hangi işlem, süreç, mekanizmaların devreye gireceği planlanmış, akış şemaları belirlidir. Sorumluluklar ve yetkiler tanımlanmıştır. Gerçekleşen uygulamalar değerlendirilmektedir.</p> <p>Takvim yılı temelinde tasarlanmayan diğer kalite döngülerinin ise tüm katmanları içerdiği kanıtları ile belirtilmiştir, gerçekleşen uygulamalar değerlendirilmektedir.</p> <p>Birime ait kalite güvencesi rehberi gibi, politika ayrıntılarının yer aldığı erişilebilen ve güncellenen bir doküman bulunmaktadır.</p>	<p>Birimin tanımlanmış bir iç kalite güvencesi sistemi bulunmamaktadır.</p>	<p>Birimin iç kalite güvencesi süreci ve mekanizmaları tanımlanmıştır.</p>	<p>İç kalite güvencesi sistemi birimin geneline yayılmış, şeffaf ve bütüncül olarak yürütülmektedir.</p>	<p>İç kalite güvencesi sistemi mekanizmaları izlenmekte ve ilgili paydaşlarla birlikte iyileştirilmektedir.</p>	<p>İçselleştirilmiş, sistematik, sürdürülebilir ve örnek gösterilebilir uygulamalar bulunmaktadır.</p>
	<p>Örnek Kanıtlar</p> <ul style="list-style-type: none"> • Kalite güvencesi rehberi gibi tanımlı süreç belgeleri • İş akış şemaları, takvim, görev ve sorumluluklar ve paydaşların rollerini gösteren kanıtlar • Bilgi Yönetim Sistemi • Geri bildirim yöntemleri • Paydaş katılımına ilişkin belgeler • Yıllık izleme ve iyileştirme raporları • Standart uygulamalar ve mevzuatın yanı sıra; birimin ihtiyaçları doğrultusunda geliştirdiği özgün yaklaşım ve uygulamalarına ilişkin kanıtlar 				
Sorumlu Birim/Birimler	Tüm Akademik ve İdari Birimler & Tüm Koordinatörlükler ve Araştırma Merkezleri				

A.1. Liderlik ve Kalite

	1	2	3	4	5
<p><u>A.1.5. Kamuoyunu bilgilendirme ve hesap verebilirlik</u></p> <p>Kamuoyunu bilgilendirme ilkesel olarak benimsenmiştir, hangi kanalların nasıl kullanılacağı tasarlanmıştır, erişilebilir olarak ilan edilmiştir ve tüm bilgilendirme adımları sistematik olarak atılmaktadır. Birimin internet sayfası doğru, güncel, ilgili ve kolayca erişilebilir bilgiyi vermektedir; bunun sağlanması için gerekli mekanizma mevcuttur. Kurumsal özerklik ile hesap verebilirlik kavramlarının birbirini tamamladığına ilişkin bulgular mevcuttur.</p> <p>İç ve dış hesap verme yöntemleri kurgulanmıştır ve uygulanmaktadır. Sistematiktir, ilan edilen takvim çerçevesinde gerçekleştirilir, sorumluları nettir. Alınan geri beslemeler ile etkinliği değerlendirilmektedir. Birimin bölgesindeki dış paydaşları, ilişkili olduğu yerel yönetimler, diğer üniversiteler, kamu kurumu kuruluşları, sivil toplum kuruluşları, sanayi ve yerel halk ile ilişkileri değerlendirilmektedir.</p>	<p>Birimde kamuoyunu bilgilendirmek ve hesap verebilirliği gerçekleştirmek üzere mekanizmalar bulunmamaktadır.</p>	<p>Birimde şeffaflık ve hesap verebilirlik ilkeleri doğrultusunda kamuoyunu bilgilendirmek üzere tanımlı süreçler bulunmaktadır.</p>	<p>Birim tanımlı süreçleri doğrultusunda kamuoyunu bilgilendirme ve hesap verebilirlik mekanizmalarını işletmektedir.</p>	<p>Birimin kamuoyunu bilgilendirme ve hesap verebilirlik mekanizmaları izlenmekte ve paydaş görüşleri doğrultusunda iyileştirilmektedir.</p>	<p>İçselleştirilmiş, sistematik, sürdürülebilir ve örnek gösterilebilir uygulamalar bulunmaktadır.</p>
	<p>Örnek Kanıtlar</p> <ul style="list-style-type: none"> <i>Kamuoyunu bilgilendirme ve hesap verebilirlik ile ilişkili olarak benimsenen ilke, kural ve yöntemler</i> <i>Kamuoyunu bilgilendirme ve hesap verebilirliğe ilişkin uygulama örnekleri</i> <i>İç ve dış paydaşların kamuoyunu bilgilendirme ve hesap verebilirlikle ilgili memnuniyeti ve geri bildirimleri</i> <i>Kamuoyunu bilgilendirme ve hesap verebilirlik mekanizmalarına ilişkin izleme ve iyileştirme kanıtları</i> <i>Standart uygulamalar ve mevzuatın yanı sıra; birimin ihtiyaçları doğrultusunda geliştirdiği özgün yaklaşım ve uygulamalarına ilişkin kanıtlar</i> 				
Sorumlu Birim/Birimler	Tüm Akademik ve İdari Birimler & Tüm Koordinatörlükler ve Araştırma Merkezleri				

A.2. Misyon ve Stratejik Amaçlar

Birim; misyon, vizyon ve amacını gerçekleştirmek üzere kurumun politikaları doğrultusunda oluşturduğu stratejik amaçlarını ve hedeflerini planlayarak uygulamalı, performans yönetimi kapsamında sonuçlarını izleyerek değerlendirmeli ve kamuoyuyla paylaşmalıdır.

	1	2	3	4	5
<p><u>A.2.1. Misyon, vizyon ve politikalar</u></p> <p>Misyon ve vizyon ifadesi tanımlanmıştır, birim çalışanlarınca bilinir ve paylaşılır. Birime özeldir, sürdürülebilir bir gelecek yaratmak için yol göstericidir.</p> <p>Kalite güvencesi politikası vardır, paydaşların görüşü alınarak hazırlanmıştır. Politika birim çalışanlarınca bilinir ve paylaşılır. Politika belgesi yalın, somut, gerçekçidir. Sürdürülebilir kalite güvencesi sistemini ana hatlarıyla tarif etmektedir. Kalite güvencesinin yönetim şekli, yapılanması, temel mekanizmaları, merkezi kurgu ve birimlere erişimi açıklanmıştır.</p> <p>Aynı şekilde eğitim ve öğretim (uzaktan eğitimi de kapsayacak şekilde), araştırma ve geliştirme, toplumsal katkı, yönetim sistemi ve uluslararasılaşma politikaları vardır ve kalite güvencesi politikası için sayılan özellikleri taşır. Bu politika ifadelerinin somut sonuçları, uygulamalara yansıyan etkileri vardır; örnekleri sunulabilir.</p>	<p>Birimde tanımlanmış misyon, vizyon ve politikalar bulunmamaktadır.</p>	<p>Birimin tanımlanmış ve birime özgü misyon, vizyon ve politikaları bulunmaktadır.</p>	<p>Birimin genelinde misyon, vizyon ve politikalarla uyumlu uygulamalar bulunmaktadır.</p>	<p>Misyon, vizyon ve politikalar doğrultusunda gerçekleştirilen uygulamalar izlenmekte ve paydaşlarla birlikte değerlendirilerek önlemler alınmaktadır.</p>	<p>İçselleştirilmiş, sistematik, sürdürülebilir ve örnek gösterilebilir uygulamalar bulunmaktadır.</p>
	<p>Örnek Kanıtlar</p> <ul style="list-style-type: none"> • <i>Misyon ve vizyon</i> • <i>Politika belgeleri (Eğitim ve öğretim politika belgesi uzaktan eğitimi de içermelidir)</i> • <i>Politika belgelerinin ilgili paydaş katılımıyla hazırlandığını kanıtlayan belgeler</i> • <i>Politika belgelerinde bütüncül ilişkiyi gösteren ifadeler ve uygulama örnekleri (Eğitim programlarında araştırma vurgusu, araştırma süreçlerinde topluma hizmet vurgusu, uzaktan eğitim vurgusu)</i> • <i>Politikaların izlendiğine ve değerlendirildiğine ilişkin kanıtlar</i> • <i>Standart uygulamalar ve mevzuatın yanı sıra; birimin ihtiyaçları doğrultusunda geliştirdiği özgün yaklaşım ve uygulamalarına ilişkin kanıtlar</i> 				
Sorumlu Birim/Birimler	Tüm Akademik ve İdari Birimler				

A.2. Misyon ve Stratejik Amaçlar

	1	2	3	4	5
<p><u>A.2.2. Stratejik amaç ve hedefler</u></p> <p>Stratejik Plan kültürü ve geleneği vardır, mevcut dönemi kapsayan, kısa/orta uzun vadeli amaçlar, hedefler, alt hedefler, eylemler ve bunların zamanlaması, önceliklendirilmesi, sorumluları, mali kaynakları bulunmaktadır, tüm paydaşların görüşü alınarak (özellikle stratejik paydaşlar) hazırlanmıştır. Mevcut stratejik plan hazırlanırken bir öncekinin ayrıntılı değerlendirilmesi yapılmış ve kullanılmıştır; yıllık gerçekleşme takip edilerek ilgili kurullarda tartışılmakta ve gerekli önlemler alınmaktadır.</p>	Birimin stratejik planı bulunmamaktadır.	Birimin ilan edilmiş bir stratejik planı bulunmaktadır.	Birimin bütünsel, tüm birimleri tarafından benimsenmiş ve paydaşlarınca bilinen stratejik planı ve bu planıyla uyumlu uygulamaları vardır.	Birimin uyguladığı stratejik planı izlemekte ve ilgili paydaşlarla birlikte değerlendirerek gelecek planlarına yansıtılmaktadır.	İçselleştirilmiş, sistematik, sürdürülebilir ve örnek gösterilebilir uygulamalar bulunmaktadır.
	<p>Örnek Kanıtlar</p> <ul style="list-style-type: none"> • Stratejik plan ve geliştirilme süreci • Performans raporları • Birimin stratejik planına planlama, uygulama, kontrol etme ve önlem alma aşamalarında iç ve dış paydaş katılımını gösteren kanıtlar • Stratejik plan ve hedeflerin, Birleşmiş Milletler Sürdürülebilir Kalkınma Amaçları'yla uyumunu gösteren kanıtlar • Standart uygulamalar ve mevzuatın yanı sıra; birimin ihtiyaçları doğrultusunda geliştirdiği özgün yaklaşım ve uygulamalarına ilişkin kanıtlar 				
Sorumlu Birim/Birimler	Tüm Akademik ve İdari Birimler & Tüm Koordinatörlükler ve Araştırma Merkezleri				

A.2. Misyon ve Stratejik Amaçlar

	1	2	3	4	5
<p>A.2.3. Performans yönetimi</p> <p>Birimde performans yönetim sistemleri bütünsel bir yaklaşımla ele alınmaktadır. Bu sistemler birimin stratejik amaçları doğrultusunda sürekli iyileşmesine ve geleceğe hazırlanmasına yardımcı olur. Bilişim sistemleriyle desteklenerek performans yönetiminin doğru ve güvenilir olması sağlanmaktadır. Birimin stratejik bakış açısını yansıtan performans yönetimi süreç odaklı ve paydaş katılımıyla sürdürülmektedir.</p> <p>Tüm temel etkinlikleri kapsayan kurumsal (genel, anahtar, uzaktan eğitim vb.) performans göstergeleri tanımlanmış ve paylaşılmıştır.</p> <p>Performans göstergelerinin iç kalite güvencesi sistemi ile nasıl ilişkilendirildiği tanımlanmış ve yazılıdır. Kararlara yansımaya örnekleri mevcuttur.</p> <p>Yıllar içinde nasıl değiştiği takip edilmektedir, bu izlemenin sonuçları yazılıdır ve gerektiği şekilde kullanıldığına dair kanıtlar mevcuttur.</p>	Birimde performans yönetimi bulunmamaktadır.	Birimde performans göstergeleri ve performans yönetimi mekanizmaları tanımlanmıştır.	Birimin geneline yayılmış performans yönetimi uygulamaları bulunmaktadır.	Birimde performans göstergelerinin işlerliği ve performans yönetimi mekanizmaları izlenmekte ve izlem sonuçlarına göre iyileştirmeler gerçekleştirilmektedir.	İçselleştirilmiş, sistematik, sürdürülebilir ve örnek gösterilebilir uygulamalar bulunmaktadır.
	<p>Örnek Kanıtlar</p> <ul style="list-style-type: none"> • Performans göstergeleri ve anahtar performans göstergeleri • Performans yönetiminde kullanılan mekanizmalar • Performans programı raporu • Performans yönetimi mekanizmalarının iyileştirildiğine dair kanıtlar • Standart uygulamalar ve mevzuatın yanı sıra; birimin ihtiyaçları doğrultusunda geliştirdiği özgün yaklaşım ve uygulamalarına ilişkin kanıtlar 				
Sorumlu Birim/Birimler	Tüm Akademik ve İdari Birimler & Tüm Koordinatörlükler ve Araştırma Merkezleri				

A.3. Yönetim Sistemleri

Birim, stratejik hedeflerine ulaşmayı nitelik ve nicelik olarak güvence altına almak amacıyla mali, beşerî ve bilgi kaynakları ile süreçlerini yönetmek üzere bir sisteme sahip olmalıdır.

	1	2	3	4	5
<p>A.3.1. Bilgi yönetim sistemi</p> <p>Birimin önemli etkinlikleri ve süreçlerine ilişkin veriler toplanmakta, analiz edilmekte, raporlanmakta ve stratejik yönetim için kullanılmaktadır. Akademik ve idari birimlerin kullandıkları Bilgi Yönetim Sistemi entegredir ve kalite yönetim süreçlerini beslemektedir.</p>	Birimde bilgi yönetim sistemi bulunmamaktadır.	Birimde kurumsal bilginin edinimi, saklanması, kullanılması, işlenmesi ve değerlendirilmesine destek olacak bilgi yönetim sistemleri oluşturulmuştur.	Birim genelinde temel süreçleri (eğitim ve öğretim, araştırma ve geliştirme, toplumsal katkı, kalite güvencesi) destekleyen entegre bilgi yönetim sistemi işletilmektedir.	Birimde entegre bilgi yönetim sistemi izlenmekte ve iyileştirilmektedir.	İçselleştirilmiş, sistematik, sürdürülebilir ve örnek gösterilebilir uygulamalar bulunmaktadır.
	<p>Örnek Kanıtlar</p> <ul style="list-style-type: none"> Bilgi Yönetim Sistemi ve bu sistemin fonksiyonları Bilginin elde edilmesi, kayıt edilmesi, güncellenmesi, işlenmesi, değerlendirilmesi ve paylaşılmasına ilişkin tanımlı süreçler Bilgi Yönetim Sistemi'nin izlenmesi ve iyileştirilmesine ilişkin kanıtlar Standart uygulamalar ve mevzuatın yanı sıra; birimin ihtiyaçları doğrultusunda geliştirdiği özgün yaklaşım ve uygulamalarına ilişkin kanıtlar 				
Sorumlu Birim/Birimler	Bilgi İşlem Daire Başkanlığı				

A.3. Yönetim Sistemleri

	1	2	3	4	5
<p>A.3.2. İnsan kaynakları yönetimi</p> <p>İnsan kaynakları yönetimine ilişkin kurallar ve süreçler bulunmaktadır. Şeffaf şekilde yürütülen bu süreçler birimde herkes tarafından bilinmektedir. Eğitim ve liyakat öncelikli kriter olup yetkinliklerin artırılması temel hedeftir.</p> <p>Çalışan (akademik-idari) memnuniyet, şikayet ve önerilerini belirlemek ve izlemek amacıyla geliştirilmiş olan yöntem ve mekanizmalar uygulanmakta ve sonuçları değerlendirilerek iyileştirilmektedir.</p>	Birimde insan kaynakları yönetimine ilişkin tanımlı süreçler bulunmamaktadır.	Birimde stratejik hedefleriyle uyumlu insan kaynakları yönetimine ilişkin tanımlı süreçler bulunmaktadır.	Birimin genelinde insan kaynakları yönetimi doğrultusunda uygulamalar tanımlı süreçlere uygun bir biçimde yürütülmektedir.	Birimde insan kaynakları yönetimi uygulamaları izlenmekte ve ilgili iç paydaşlarla değerlendirilerek iyileştirilmektedir.	İçselleştirilmiş, sistematik, sürdürülebilir ve örnek gösterilebilir uygulamalar bulunmaktadır.
	<p>Örnek Kanıtlar</p> <ul style="list-style-type: none"> İnsan kaynakları politikası ve hedefleri ve bunlara ilişkin uygulamalar (Yetkinlik, işe alınma, hizmet içi eğitim, teşvik ve ödüllendirme vb.) Çalışan (akademik ve idari) memnuniyeti anketleri, uygulama sistemi ve anket sonuçları İnsan kaynakları yönetimi uygulamalarına ilişkin izleme ve iyileştirme kanıtları Standart uygulamalar ve mevzuatın yanı sıra; birimin ihtiyaçları doğrultusunda geliştirdiği özgün yaklaşım ve uygulamalarına ilişkin kanıtlar 				
Sorumlu Birim/Birimler	Tüm Akademik ve İdari Birimler & Tüm Koordinatörlükler ve Araştırma Merkezleri				
	Personel Daire Başkanlığı				

A.3. Yönetim Sistemleri

	1	2	3	4	5
<p>A.3.3. Finansal yönetim Temel gelir ve gider kalemleri tanımlanmıştır ve yıllar içinde izlenmektedir.</p>	Birimde finansal kaynakların yönetimine ilişkin tanımlı süreçler bulunmamaktadır.	Birimde finansal kaynakların yönetimine ilişkin olarak stratejik hedefler ile uyumlu tanımlı süreçler bulunmaktadır.	Birimin genelinde finansal kaynakların yönetime ilişkin uygulamalar tanımlı süreçlere uygun biçimde yürütülmektedir.	Birimde finansal kaynakların yönetim süreçleri izlenmekte ve iyileştirilmektedir.	İçselleştirilmiş, sistematik, sürdürülebilir ve örnek gösterilebilir uygulamalar bulunmaktadır.
	<p>Örnek Kanıtlar</p> <ul style="list-style-type: none"> Finansal kaynakların yönetimine ilişkin tanımlı süreçler ve uygulamalar (Kaynak dağılımı, kaynakların etkin ve verimli kullanılması, kaynak çeşitliliği) Finansal kaynakların planlama, kullanım ve izleme uygulamalarının kurumun stratejik planı ile uyumu Finansal kaynakların yönetimi süreçlerine ilişkin izleme ve iyileştirme kanıtları Standart uygulamalar ve mevzuatın yanı sıra; birimin ihtiyaçları doğrultusunda geliştirdiği özgün yaklaşım ve uygulamalarına ilişkin kanıtlar 				
Sorumlu Birim/Birimler	Genel Sekreterlik				
	Strateji Geliştirme Daire Başkanlığı				
	İdari ve Mali İşler Daire Başkanlığı				
	Döner Sermaye İşletme Müdürlüğü				
	Yapı İşleri ve Teknik Daire Başkanlığı				

A.3. Yönetim Sistemleri

	1	2	3	4	5
<p>A.3.4. Süreç yönetimi</p> <p>Tüm etkinliklere ait süreçler ve alt süreçler (uzaktan eğitim dahil) tanımlıdır. Süreçlerdeki sorumlular, iş akışı, yönetim, sahiplenme yazılıdır ve birimce içselleştirilmiştir. Süreç yönetiminin başarılı olduğunun kanıtları vardır. Sürekli süreç iyileştirme döngüsü kurulmuştur.</p>	<p>Birimde eğitim ve öğretim, araştırma ve geliştirme, toplumsal katkı ve yönetim sistemine ilişkin süreçler tanımlanmamıştır.</p>	<p>Birimde eğitim ve öğretim, araştırma ve geliştirme, toplumsal katkı ve yönetim sistemi süreç ve alt süreçleri tanımlanmıştır.</p>	<p>Birimin genelinde tanımlı süreçler yönetilmektedir.</p>	<p>Birimde süreç yönetimi mekanizmaları izlenmekte ve ilgili paydaşlarla değerlendirilerek iyileştirilmektedir.</p>	<p>İçselleştirilmiş, sistematik, sürdürülebilir ve örnek gösterilebilir uygulamalar bulunmaktadır.</p>
	<p>Örnek Kanıtlar</p> <ul style="list-style-type: none"> • Süreç Yönetimi El Kitabı • Süreç yönetimi modeli ve uygulamaları, ilgili sistemler, yönetim mekanizmaları (Uzaktan eğitim dahil) • Paydaş katılımına ilişkin kanıtlar • Süreç yönetim mekanizmalarının izlenmesi ve iyileştirilmesine ilişkin kanıtlar • Standart uygulamalar ve mevzuatın yanı sıra; birimin ihtiyaçları doğrultusunda geliştirdiği özgün yaklaşım ve uygulamalarına ilişkin kanıtlar 				
Sorumlu Birim/Birimler	Tüm Akademik ve İdari Birimler & Tüm Koordinatörlükler ve Araştırma Merkezleri				

A.4. Paydaş Katılımı

Birim, iç ve dış paydaşlarının stratejik kararlara ve süreçlere katılımını sağlamak üzere geri bildirimlerini almak, yanıtlamak ve kararlarında kullanmak için gerekli sistemleri oluşturmalı ve yönetmelidir.

	1	2	3	4	5
<p><u>A.4.1. İç ve dış paydaş katılımı</u></p> <p>İç ve dış paydaşların karar alma, yönetim ve iyileştirme süreçlerine katılım mekanizmaları tanımlanmıştır.</p> <p>Gerçekleşen katılımın etkinliği, kurumsallığı ve sürekliliği irdelenmektedir. Uygulama örnekleri, iç kalite güvencesi sisteminde özellikle öğrenci ve dış paydaş katılımı ve etkinliği mevcuttur. Sonuçlar değerlendirilmekte ve bağlı iyileştirmeler gerçekleştirilmektedir.</p>	<p>Birimin iç kalite güvencesi sistemine paydaş katılımını sağlayacak mekanizmalar bulunmamaktadır.</p>	<p>Birimde kalite güvencesi, eğitim ve öğretim, araştırma ve geliştirme, toplumsal katkı, yönetim sistemi ve uluslararasılaşma süreçlerinin PUKÖ katmanlarına paydaş katılımını sağlamak için planlamalar bulunmaktadır.</p>	<p>Tüm süreçlerdeki PUKÖ katmanlarına paydaş katılımını sağlamak üzere birimin geneline yayılmış mekanizmalar bulunmaktadır.</p>	<p>Paydaş katılım mekanizmalarının işleyişi izlenmekte ve bağlı iyileştirmeler gerçekleştirilmektedir.</p>	<p>İçselleştirilmiş, sistematik, sürdürülebilir ve örnek gösterilebilir uygulamalar bulunmaktadır.</p>
	<p>Örnek Kanıtlar</p> <ul style="list-style-type: none"> • Birimin süreçlerine özgü oluşturulmuş iç ve dış paydaş listesi ile paydaşların önceliklendirilmesine ilişkin kanıtlar • Paydaş görüşlerinin alınması sürecinde kullanılan veri toplama araçları ve yöntemi (Anketler, odak grup toplantıları, çalıştaylar, bilgi yönetim sistemi vb.) • Karar alma süreçlerinde paydaş katılımının sağlandığını gösteren belgeler • Paydaş katılım mekanizmalarının işleyişine ilişkin izleme ve iyileştirme kanıtları • Standart uygulamalar ve mevzuatın yanı sıra; birimin ihtiyaçları doğrultusunda geliştirdiği özgün yaklaşım ve uygulamalarına ilişkin kanıtlar 				
Sorumlu Birim/Birimler	Tüm Akademik ve İdari Birimler & Tüm Koordinatörlükler ve Araştırma Merkezleri				
	Sağlık Kültür ve Spor Daire Başkanlığı				
	Öğrenci İşleri Daire Başkanlığı				
	Personel Daire Başkanlığı				

A.4. Paydaş Katılımı

	1	2	3	4	5
<p>A.4.2. Öğrenci geri bildirimleri</p> <p>Öğrenci görüşü (ders, dersin öğretim elemanı, diploma programı, hizmet ve genel memnuniyet seviyesi, vb) sistematik olarak ve çeşitli yollarla alınmakta, etkin kullanılmakta ve sonuçları paylaşılmaktadır. Kullanılan yöntemlerin geçerli ve güvenilir olması, verilerin tutarlı ve temsil eder olması sağlanmıştır. Öğrenci şikayetleri ve/veya önerileri için muhtelif kanallar vardır, öğrencilerce bilinir, bunların adil ve etkin çalıştığı denetlenmektedir.</p>	Birimde öğrenci geri bildirimlerinin alınmasına yönelik mekanizmalar bulunmamaktadır.	Birimde öğretim süreçlerine ilişkin olarak öğrencilerin geri bildirimlerinin (ders, dersin öğretim elemanı, program, öğrenci iş yükü* vb.) alınmasına ilişkin ilke ve kurallar oluşturulmuştur.	Programların genelinde öğrenci geri bildirimleri (her yarıyıl ya da her akademik yıl sonunda) alınmaktadır.	Tüm programlarda öğrenci geri bildirimlerinin alınmasına ilişkin uygulamalar izlenmekte ve öğrenci katılımına dayalı biçimde iyileştirilmektedir. Geri bildirim sonuçları karar alma süreçlerine yansıtılmaktadır.	İçselleştirilmiş, sistematik, sürdürülebilir ve örnek gösterilebilir uygulamalar bulunmaktadır.
	<p>Örnek Kanıtlar</p> <ul style="list-style-type: none"> • Öğrenci geri bildirimi elde etmeye ilişkin ilke ve kurallar • Tanımlı öğrenci geri bildirim mekanizmalarının tür, yöntem ve çeşitliliğini gösteren kanıtlar (Uzaktan/karma eğitim dahil) • Öğrenci geri bildirimleri kapsamında gerçekleştirilen iyileştirmelere ilişkin uygulamalar • Öğrencilerin karar alma mekanizmalarına katılımı örnekleri • Öğrenci geri bildirim mekanizmasının izlenmesi ve iyileştirilmesine yönelik kanıtlar • Standart uygulamalar ve mevzuatın yanı sıra; birimin ihtiyaçları doğrultusunda geliştirdiği özgün yaklaşım ve uygulamalarına ilişkin kanıtlar <p><i>* 2015 AKTS Kullanıcı Kılavuzu'ndaki anahtar prensipleri taşımaktadır.</i></p>				
Sorumlu Birim/Birimler	<p>Tüm Akademik Birimler</p> <p>Genel Sekreterlik</p> <p>Öğrenci İşleri Daire Başkanlığı</p> <p>Kariyer Geliştirme Uygulama ve Araştırma Merkezi</p> <p>Ulusal ve Uluslararası İlişkiler Genel Koordinatörlüğü</p>				

A.4. Paydaş Katılımı

	1	2	3	4	5
<p><u>A.4.3. Mezun ilişkileri yönetimi</u></p> <p>Mezunların işe yerleşme, eğitime devam, gelir düzeyi, işveren/ mezun memnuniyeti gibi istihdam bilgileri sistematik ve kapsamlı olarak toplanmakta, değerlendirilmekte, birim gelişme stratejilerinde kullanılmaktadır.</p>	Birimde mezun izleme sistemi bulunmamaktadır.	Programların amaç ve hedeflerine ulaşıp ulaşılmadığının irdelenmesi amacıyla bir mezun izleme sistemine ilişkin planlama bulunmaktadır.	Birimdeki programların genelinde mezun izleme sistemi uygulamaları vardır.	Mezun izleme sistemi uygulamaları izlenmekte ve ihtiyaçlar doğrultusunda programlarda güncellemeler yapılmaktadır.	İçselleştirilmiş, sistematik, sürdürülebilir ve örnek gösterilebilir uygulamalar bulunmaktadır.
	<p>Örnek Kanıtlar</p> <ul style="list-style-type: none"> • <i>Mezun izleme sisteminin özellikleri</i> • <i>Mezunların sahip olduğu yeterlilikler ve programın amaç ve hedeflerine ulaşılmasına ilişkin memnuniyet düzeyi</i> • <i>Mezun izleme sistemi kapsamında programlarda gerçekleştirilen güncelleme çalışmaları</i> • <i>Standart uygulamalar ve mevzuatın yanı sıra; birimin ihtiyaçları doğrultusunda geliştirdiği özgün yaklaşım ve uygulamalarına ilişkin kanıtlar</i> 				
Sorumlu Birim/Birimler	Tüm Akademik Birimler				
	Kariyer Geliştirme Uygulama ve Araştırma Merkezi				
	Öğrenci İşleri Daire Başkanlığı				

A.5. Uluslararasılaşma

Birim, uluslararasılaşma stratejisi ve hedefleri doğrultusunda süreçlerini yönetmeli, organizasyonel yapılanmasını oluşturmalı ve sonuçlarını periyodik olarak izleyerek değerlendirmelidir.

	1	2	3	4	5
<p><u>A.5.1. Uluslararasılaşma süreçlerinin yönetimi</u></p> <p>Uluslararasılaşma süreçlerinin yönetimi ve organizasyonel yapısı kurumsallaşmıştır. Kurumun uluslararasılaşma politikası ile uyumludur. Yönetim ve organizasyonel yapının işleyişi ve etkinliği irdelenmektedir.</p>	<p>Birimin uluslararasılaşma süreçlerine ilişkin yönetsel ve organizasyonel yapılanması bulunmamaktadır.</p>	<p>Birimin uluslararasılaşma süreçlerinin yönetim ve organizasyonel yapısına ilişkin planlamalar bulunmaktadır.</p>	<p>Birimde uluslararasılaşma süreçlerinin yönetimine ilişkin organizasyonel yapılanma tamamlanmış olup; şeffaf, kapsayıcı ve katılımcı biçimde işlemektedir.</p>	<p>Uluslararasılaşma süreçlerinin yönetsel ve organizasyonel yapılanması izlenmekte ve iyileştirilmektedir.</p>	<p>İçselleştirilmiş, sistematik, sürdürülebilir ve örnek gösterilebilir uygulamalar bulunmaktadır.</p>
	<p>Örnek Kanıtlar</p> <ul style="list-style-type: none"> • <i>Uluslararasılaşma süreçlerinin yönetimi ve organizasyonel yapısı</i> • <i>Yönetim ve organizasyonel yapıya ilişkin izleme ve iyileştirme kanıtları</i> • <i>Standart uygulamalar ve mevzuatın yanı sıra; birimin ihtiyaçları doğrultusunda geliştirdiği özgün yaklaşım ve uygulamalarına ilişkin kanıtlar</i> 				
Sorumlu Birim/Birimler	Tüm Akademik Birimler				
	Dil Öğretimi Uygulama ve Araştırma Merkezi				
	Ulusal ve Uluslararası İlişkiler Genel Koordinatörlüğü				

A.5. Uluslararasılaşma

	1	2	3	4	5
<p>A.5.2. Uluslararasılaşma kaynakları</p> <p>Uluslararasılaşmaya ayrılan kaynaklar (mali, fiziksel, insan gücü) belirlenmiş, paylaşılmış, kurumsallaşmıştır, bu kaynaklar nicelik ve nitelik bağlamında izlenmekte ve değerlendirilmektedir.</p>	<p>Birimin uluslararasılaşma faaliyetlerini sürdürebilmesi için yeterli kaynak bulunmamaktadır.</p>	<p>Birimin uluslararasılaşma faaliyetlerini sürdürebilmek için uygun nitelik ve nicelikte fiziki, teknik ve mali kaynakların oluşturulmasına yönelik planları bulunmaktadır.</p>	<p>Birimin uluslararasılaşma kaynakları birimler arası denge gözetilerek yönetilmektedir.</p>	<p>Birimde uluslararasılaşma kaynaklarının dağılımı izlenmekte ve iyileştirilmektedir.</p>	<p>İçselleştirilmiş, sistematik, sürdürülebilir ve örnek gösterilebilir uygulamalar bulunmaktadır.</p>
	<p>Örnek Kanıtlar</p> <ul style="list-style-type: none"> • Uluslararası çalışmalar için ayrılan kaynaklarının yönetimine ilişkin belgeler (Erasmus vb. bütçelerin kullanım oranı, AB proje bütçelerinin yönetimi ve ikili protokoller kapsamında gerçekleşen kaynakların yönetimine ilişkin belgeler gibi) • Uluslararasılaşma kaynakların dağılımının izlenmesi ve iyileştirilmesine ilişkin kanıtlar • Standart uygulamalar ve mevzuatın yanı sıra; birimin ihtiyaçları doğrultusunda geliştirdiği özgün yaklaşım ve uygulamalarına ilişkin kanıtlar 				
Sorumlu Birim/Birimler	<p>Dil Öğretimi Uygulama ve Araştırma Merkezi</p> <p>Ulusal ve Uluslararası İlişkiler Genel Koordinatörlüğü</p> <p>Yabancı Diller Yüksekokulu</p>				

A.5. Uluslararasılaşma

	1	2	3	4	5
<p><u>A.5.3. Uluslararasılaşma performansı</u></p> <p>Uluslararasılaşma performansı izlenmektedir. İzlenme mekanizma ve süreçleri yerleşiktir, sürdürülebilirdir, iyileştirme adımlarının kanıtları vardır.</p>	Birimde uluslararasılaşma faaliyeti bulunmamaktadır.	Birimde uluslararasılaşma politikasıyla uyumlu faaliyetlere yönelik planlamalar bulunmaktadır.	Birimin geneline yayılmış uluslararasılaşma faaliyetleri bulunmaktadır.	Birimde uluslararasılaşma faaliyetleri izlenmekte ve iyileştirilmektedir.	İçselleştirilmiş, sistematik, sürdürülebilir ve örnek gösterilebilir uygulamalar bulunmaktadır.
	<p>Örnek Kanıtlar</p> <ul style="list-style-type: none"> • <i>Uluslararasılaşma faaliyetleri</i> • <i>Kurumun uluslararasılaşma performansını izlemek üzere kullandığı göstergeler</i> • <i>Uluslararasılaşma hedeflerine ulaşıp ulaşılmadığını izlemek üzere oluşturulan mekanizmalar</i> • <i>Uluslararasılaşma süreçlerine ilişkin yıllık öz değerlendirme raporları ve iyileştirme çalışmaları</i> • <i>Standart uygulamalar ve mevzuatın yanı sıra; birimin ihtiyaçları doğrultusunda geliştirdiği özgün yaklaşım ve uygulamalarına ilişkin kanıtlar</i> 				
Sorumlu Birim/Birimler	Tüm Akademik Birimler				
	Dil Öğretimi Uygulama ve Araştırma Merkezi				
	Ulusal ve Uluslararası İlişkiler Genel Koordinatörlüğü				
	Yabancı Diller Yüksekokulu				

B.1. Program Tasarımı, Değerlendirmesi ve Güncellenmesi

Birim, öğretim programlarını Türkiye Yükseköğretim Yeterlilikleri Çerçevesi ile uyumlu; öğretim amaçlarına ve öğrenme çıktılarına uygun olarak tasarlamalı, öğrencilerin ve toplumun ihtiyaçlarına cevap verdiğiinden emin olmak için periyodik olarak değerlendirmeli ve güncellemelidir.

	1	2	3	4	5
<p>B.1.1. Programların tasarımı ve onayı</p> <p>Programların amaçları ve öğrenme çıktıları (kazanımları) oluşturulmuş, TYYÇ ile uyumu belirtilmiş, kamuoyuna ilan edilmiştir. Program yeterlilikleri belirlenirken kurumun misyon-vizyonu göz önünde bulundurulmuştur. Ders bilgi paketleri varsa ulusal çekirdek programı, varsa ölçütler (örneğin akreditasyon ölçütleri vb.) dikkate alınarak hazırlanmıştır. Kazanımların ifade şekli öngörülen bilişsel, duyuşsal ve devinimsel seviyeyi açıkça belirtmektedir. Program çıktılarının gerçekleştiğinin nasıl izleneceğine dair planlama yapılmıştır, özellikle birimin ortak (generic) çıktıların irdelenme yöntem ve süreci ayrıntılı belirtilmektedir. Öğrenme çıktılarının ve gerekli öğretim süreçlerinin yapılandırılmasında bölüm bazında ilke ve kurallar bulunmaktadır. Program düzeyinde yeterliliklerin hangi eylemlerle kazandırılacağı (yeterlilik-ders-öğretim yöntemi matrisleri) belirlenmiştir. Alan farklılıklarına göre yeterliliklerin hangi eğitim türlerinde (örgün, karma, uzaktan) kazandırılacağı tanımlıdır. Programların tasarımında, fiziksel ve teknolojik olanaklar dikkate alınmaktadır (erişim, sosyal mesafe vb.)</p>	<p>Birimde programların tasarımı ve onayına ilişkin süreçler tanımlanmamıştır.</p>	<p>Birimde programların tasarımı ve onayına ilişkin ilke, yöntem, TYYÇ ile uyum ve paydaş katılımını içeren tanımlı süreçler bulunmaktadır.</p>	<p>Tanımlı süreçler doğrultusunda; Birimin genelinde, tasarımı ve onayı gerçekleşen programlar, programların amaç ve öğrenme çıktılarına uygun olarak yürütülmektedir.</p>	<p>Programların tasarım ve onay süreçleri sistematik olarak izlenmekte ve ilgili paydaşlarla birlikte değerlendirilerek iyileştirilmektedir.</p>	<p>İçselleştirilmiş, sistematik, sürdürülebilir ve örnek gösterilebilir uygulamalar bulunmaktadır.</p>
	<p>Örnek Kanıtlar</p> <ul style="list-style-type: none"> • Program tasarımı ve onayı için kullanılan tanımlı süreçler (Eğitim politikasıyla uyumu, el kitabı, kılavuz, usul ve esas vb.) • Program tasarımı ve onayı süreçlerinin yönetsel ve organizasyonel yapısı (Komisyonlar, süreç sorumluları, süreç akışı vb.) • Program amaç ve çıktılarının TYYÇ ile uyumunu gösteren kanıtlar • Uzaktan-karma program tasarımında bölüm/alan bazlı uygulama çeşitliliğine ilişkin kanıtlar (bölümlerin farklı uzaktan eğitim taleplerinin dikkate alındığına ilişkin kanıtlar vb.) • Program tasarım süreçlerine paydaş katılımını gösteren kanıtlar • Programların tasarım ve onay sürecinin izlendiği ve iyileştirildiğine ilişkin kanıtlar • Standart uygulamalar ve mevzuatın yanı sıra; birimin ihtiyaçları doğrultusunda geliştirdiği özgün yaklaşım ve uygulamalarına ilişkin kanıtlar 				
Sorumlu Birim/Birimler	Tüm Akademik Birimler				

B.1. Program Tasarımı, Değerlendirmesi ve Güncellenmesi

	1	2	3	4	5
<p>B.1.2. Programın ders dağılım dengesi</p> <p>Programın ders dağılımına ilişkin ilke, kural ve yöntemler tanımlıdır. Öğretim programı (müfredat) yapısı zorunlu-seçmeli ders, alan-alan dışı ders dengesini gözetmekte, kültürel derinlik ve farklı disiplinleri tanıma imkânı vermektedir. Ders sayısı ve haftalık ders saati öğrencinin akademik olmayan etkinliklere de zaman ayırabileceği şekilde düzenlenmiştir. Bu kapsamda geliştirilen ders bilgi paketlerinin amaca uygunluğu ve işlerliği izlenmekte ve bağlı iyileştirmeler yapılmaktadır.</p>	Ders dağılımına ilişkin, ilke ve yöntemler tanımlanmamıştır.	Ders dağılımına ilişkin olarak alan ve meslek bilgisi ile genel kültür dersleri dengesi, zorunlu- seçmeli ders dengesi, kültürel derinlik kazanma, farklı disiplinleri tanıma imkânları gibi boyutlara yönelik ilke ve yöntemleri içeren tanımlı süreçler bulunmaktadır.	Programların genelinde ders bilgi paketleri, tanımlı süreçler doğrultusunda hazırlanmış ve ilan edilmiştir.	Programlarda ders dağılım dengesi izlenmekte ve iyileştirilmektedir.	İçselleştirilmiş, sistematik, sürdürülebilir ve örnek gösterilebilir uygulamalar bulunmaktadır.
	<p>Örnek Kanıtlar</p> <ul style="list-style-type: none"> • Ders dağılımına ilişkin ilke ve yöntemler ile buna ilişkin kanıtlar • İlan edilmiş ders bilgi paketlerinde ders dağılım dengesinin gözetildiğine ilişkin kanıtlar • Eğitim komisyonu kararı, senato kararları vb. • Ders dağılım dengesinin izlenmesine ve iyileştirilmesine ilişkin kanıtlar • Standart uygulamalar ve mevzuatın yanı sıra; birimin ihtiyaçları doğrultusunda geliştirdiği özgün yaklaşım ve uygulamalarına ilişkin kanıtlar 				
Sorumlu Birim/Birimler	Tüm Akademik Birimler				
	Öğrenci İşleri Daire Başkanlığı				
	AKTS Koordinatörlüğü				
	Eğitim-Öğretim Koordinatörlüğü				

B.1. Program Tasarımı, Değerlendirmesi ve Güncellenmesi

	1	2	3	4	5
<p><u>B.1.3. Ders kazanımlarının program çıktılarıyla uyumu</u></p> <p>Derslerin öğrenme kazanımları (karma ve uzaktan eğitim de dahil) tanımlanmış ve program çıktıları ile ders kazanımları eşleştirmesi oluşturulmuştur. Kazanımların ifade şekli öngörülen bilişsel, duyuşsal ve devinimsel seviyeyi açıkça belirtmektedir.</p> <p>Ders öğrenme kazanımlarının gerçekleştiğinin nasıl izleneceğine dair planlama yapılmıştır, özellikle alana özgü olmayan (genel) kazanımların irdelenme yöntem ve süreci ayrıntılı belirtilmektedir.</p>	Ders kazanımları program çıktıları ile eşleştirilmemiştir.	Ders kazanımlarının oluşturulması ve program çıktılarıyla uyumlu hale getirilmesine ilişkin ilke, yöntem ve sınıflamaları içeren tanımlı süreçler bulunmaktadır.	Ders kazanımları programların genelinde program çıktılarıyla uyumlandırılmıştır ve ders bilgi paketleri ile paylaşılmaktadır.	Ders kazanımlarının program çıktılarıyla uyumu izlenmekte ve iyileştirilmektedir.	İçselleştirilmiş, sistematik, sürdürülebilir ve örnek gösterilebilir uygulamalar bulunmaktadır.
	<p>Örnek Kanıtlar</p> <ul style="list-style-type: none"> • Program çıktıları ve ders kazanımlarının ilişkilendirilmesi • Program dışından alınan derslerin (örgün veya uzaktan) program çıktılarıyla uyumunu gösteren kanıtlar • Ders kazanımların program çıktılarıyla uyumunun izlenmesine ve iyileştirilmesine ilişkin kanıtlar • Standart uygulamalar ve mevzuatın yanı sıra; birimin ihtiyaçları doğrultusunda geliştirdiği özgün yaklaşım ve uygulamalarına ilişkin kanıtlar 				
Sorumlu Birim/Birimler	Tüm Akademik Birimler				
	Öğrenci İşleri Daire Başkanlığı				
	AKTS Koordinatörlüğü				
	Eğitim-Öğretim Koordinatörlüğü				
	Bilgi İşlem Daire Başkanlığı				
	Uzaktan Eğitim Uygulama Ve Araştırma Merkezi (UZEM)				

B.1. Program Tasarımı, Değerlendirmesi ve Güncellenmesi

	1	2	3	4	5
<p>B.1.4. Öğrenci iş yüküne dayalı ders tasarımı</p> <p>Tüm derslerin AKTS değeri web sayfası üzerinden paylaşmakta, öğrenci iş yükü takibi ile doğrulanmaktadır. Staj ve mesleğe ait uygulamalı öğrenme fırsatları mevcuttur ve yeterince öğrenci iş yükü ve kredi çerçevesinde değerlendirilmektedir. Gerçekleşen uygulamanın niteliği irdelenmektedir. Öğrenci iş yüküne dayalı tasarımda uzaktan eğitimle ortaya çıkan çeşitlilikler de göz önünde bulundurulmaktadır.</p>	Dersler öğrenci iş yüküne dayalı olarak tasarlanmamıştır.	Öğrenci iş yükünün nasıl hesaplanacağına ilişkin staj, mesleki uygulama hareketlilik gibi boyutları içeren ilke ve yöntemlerin yer aldığı tanımlı süreçler* bulunmaktadır.	Dersler öğrenci iş yüküne uygun olarak tasarlanmış, ilan edilmiş ve uygulamaya konulmuştur.	Programlarda öğrenci iş yükü izlenmekte ve buna göre ders tasarımı güncellenmektedir.	İçselleştirilmiş, sistematik, sürdürülebilir ve örnek gösterilebilir uygulamalar bulunmaktadır.
	<p>Örnek Kanıtlar</p> <ul style="list-style-type: none"> • AKTS ders bilgi paketleri* (Uzaktan ve karma eğitim programları dahil) • Öğrenci iş yükü kredisinin mesleki uygulamalar, değişim programları, staj ve projeler için tanımlandığını gösteren kanıtlar* • İş yükü temelli kredilerin transferi ve tanınmasına ilişkin tanımlı süreçleri içeren belgeler • Programlarda öğrenci İş yükünün belirlenmesinde öğrenci katılımının sağlandığına ilişkin belgeler ve mekanizmalar • Diploma Eki • İş yükü temelli kredilerin geribildirimler doğrultusunda güncellendiğine ilişkin kanıtlar • Standart uygulamalar ve mevzuatın yanı sıra; birimin ihtiyaçları doğrultusunda geliştirdiği özgün yaklaşım ve uygulamalarına ilişkin kanıtlar <p>* 2015 AKTS Kullanıcı Kılavuzu'ndaki anahtar prensipleri taşımalıdır.</p>				
Sorumlu Birim/Birimler	Tüm Akademik Birimler				
	AKTS Koordinatörlüğü				

B.1. Program Tasarımı, Değerlendirmesi ve Güncellenmesi

	1	2	3	4	5
<p>B.1.5. Programların izlenmesi ve güncellenmesi</p> <p>Her program ve ders için (örgün, uzaktan, karma, açıktan) program amaçlarının ve öğrenme çıktılarının izlenmesi planlandığı şekilde gerçekleşmektedir. Bu sürecin isleyişi ve sonuçları paydaşlarla birlikte değerlendirilmektedir. Eğitim ve öğretim ile ilgili istatistiki göstergeler (her yarıyıl açılan dersler, öğrenci sayıları, başarı durumları, geri besleme sonuçları, ders çeşitliliği, lab uygulama, lisans/lisansüstü dengeleri, ilişki kesme sayıları/nedenleri, vb) periyodik ve sistematik şekilde izlenmekte, tartışılmakta, değerlendirilmekte, karşılaştırılmakta ve kaliteli eğitim yönündeki gelişim sürdürülmektedir. Program akreditasyonu planlaması, teşviki ve uygulaması vardır; birimin akreditasyon stratejisi belirtilmiş ve sonuçları tartışılmıştır. Akreditasyonun getirileri, iç kalite güvence sistemine katkısı değerlendirilmektedir.</p>	Program çıktılarının izlenmesine ve güncellenmesine ilişkin mekanizma bulunmamaktadır.	Program çıktılarının izlenmesine ve güncellenmesine ilişkin periyot, ilke, kural ve göstergeler oluşturulmuştur.	Programların genelinde program çıktılarının izlenmesine ve güncellenmesine ilişkin mekanizmalar işletilmektedir.	Program çıktıları bu mekanizmalar ile izlenmekte ve ilgili paydaşların görüşleri de alınarak güncellenmektedir.	İçselleştirilmiş, sistematik, sürdürülebilir ve örnek gösterilebilir uygulamalar bulunmaktadır.
	<p>Örnek Kanıtlar</p> <ul style="list-style-type: none"> • Programların izlenmesi ve güncellenmesine ilişkin periyot (yıllık ve program süresinin sonunda) ilke, kural, gösterge, plan ve uygulamalar • Birimin misyon, vizyon ve hedefleri doğrultusunda programlarını güncellemek üzere kurduğu mekanizma örnekleri • Programların yıllık öz değerlendirme raporları (Program çıktıları açısından değerlendirme) • Program çıktılarına ulaşıp ulaşılmadığını izleyen sistemler (Bilgi Yönetim Sistemi) • Programların yıllık ve program süresi temelli izlemelerden hareketle yapılan iyileştirmeler • Yapılan iyileştirmeler ve değişiklikler konusunda paydaşların bilgilendirildiği uygulamalar • Programın amaçlarına ulaşip ulaşmadığına ilişkin geri bildirimler • Standart uygulamalar ve mevzuatın yanı sıra; birimin ihtiyaçları doğrultusunda geliştirdiği özgün yaklaşım ve uygulamalarına ilişkin kanıtlar 				
Sorumlu Birim/Birimler	Tüm Akademik Birimler				
	Öğrenci İşleri Daire Başkanlığı				
	Eğitim-Öğretim Koordinatörlüğü				
	Bilgi İşlem Daire Başkanlığı				
	Uzaktan Eğitim Uygulama Ve Araştırma Merkezi (UZEM)				

B.1. Program Tasarımı, Değerlendirmesi ve Güncellenmesi

	1	2	3	4	5
<p>B.1.6. Eğitim ve öğretim süreçlerinin yönetimi</p> <p>Birim, eğitim ve öğretim süreçlerini bütüncül olarak yönetmek üzere; organizasyonel yapılanma (üniversite eğitim ve öğretim komisyonu, öğrenme ve öğretme merkezi, vb.), bilgi yönetim sistemi ve uzman insan kaynağına sahiptir. Eğitim ve öğretim süreçleri üst yönetimin koordinasyonunda yürütülmekte olup; bu süreçlere ilişkin görev ve sorumluluklar tanımlanmıştır.</p> <p>Eğitim ve öğretim programlarının tasarlanması, yürütülmesi, değerlendirilmesi ve güncellenmesi faaliyetlerine ilişkin kurum genelinde ilke, esaslar ile takvim belirlidir.</p> <p>Programlarda öğrenme kazanımı, öğretim programı (müfredat), eğitim hizmetinin verilme biçimi (örgün, uzaktan, karma, açıktan), öğretim yöntemi ve ölçme-değerlendirme uyumu ve tüm bu süreçlerin koordinasyonu üst yönetim tarafından takip edilmektedir.</p>	<p>Birimde eğitim ve öğretim süreçlerini bütüncül olarak yönetmek üzere bir sistem bulunmamaktadır.</p>	<p>Birimde eğitim ve öğretim süreçlerini bütüncül olarak yönetmek üzere sistem, ilke ve kurallar bulunmaktadır.</p>	<p>Birimin genelinde eğitim ve öğretim süreçleri belirlenmiş ilke ve kuralara uygun yönetilmektedir.</p>	<p>Birimde eğitim ve öğretim yönetim sistemine ilişkin uygulamalar izlenmekte ve izlem sonuçlarına göre iyileştirme yapılmaktadır.</p>	<p>İçselleştirilmiş, sistematik, sürdürülebilir ve örnek gösterilebilir uygulamalar bulunmaktadır.</p>
	<p>Örnek Kanıtlar</p> <ul style="list-style-type: none"> Eğitim ve öğretim süreçlerinin yönetimine ilişkin organizasyonel yapılanma ve iş akış şemaları Eğitim ve öğretim ile ölçme ve değerlendirme süreçlerinin yönetimine ilişkin ilke, kurallar ve takvim Bilgi Yönetim Sistemi Eğitim ve öğretim süreçlerinin yönetimine ilişkin izleme ve iyileştirme kanıtları Standart uygulamalar ve mevzuatın yanı sıra; birimin ihtiyaçları doğrultusunda geliştirdiği özgün yaklaşım ve uygulamalarına ilişkin kanıtlar 				
Sorumlu Birim/Birimler	Tüm Akademik Birimler				
	Öğrenci İşleri Daire Başkanlığı				
	Eğitim-Öğretim Koordinatörlüğü				
	Bilgi İşlem Daire Başkanlığı				
	Uzaktan Eğitim Uygulama Ve Araştırma Merkezi (UZEM)				

B.2. Programların Yürütülmesi (Öğrenci Merkezli Öğrenme, Öğretme ve Değerlendirme)

Birim, hedeflediği nitelikli mezun yeterliliklerine ulaşmak amacıyla öğrenci merkezli ve yetkinlik temelli öğretim, ölçme ve değerlendirme yöntemlerini uygulamalıdır. Birim, öğrenci kabulleri, diploma, derece ve diğer yeterliliklerin tanınması ve sertifikalandırılmasına yönelik açık kriterler belirlemeli; önceden tanımlanmış ve ilan edilmiş kuralları tutarlı şekilde uygulamalıdır.

	1	2	3	4	5
<p>B.2.1. Öğretim yöntem ve teknikleri</p> <p>Öğretim yöntemi öğrenciyi aktif hale getiren ve etkileşimli öğrenme odaklıdır. Tüm eğitim türleri içerisinde (örgün, uzaktan, karma) o eğitim türünün doğasına uygun; öğrenci merkezli, yetkinlik temelli, süreç ve performans odaklı disiplinlerarası, bütüncü, vaka/uygulama temelinde öğrenmeyi önceleyen yaklaşımlara yer verilir. Bilgi aktarımından çok derin öğrenmeye, öğrenci ilgi, motivasyon ve bağlılığına odaklanılmıştır.</p> <p>Örgün eğitim süreçleri ön lisans, lisans ve yüksek lisans öğrencilerini kapsayan; teknolojinin sunduğu olanaklar ve ters yüz öğrenme, proje temelli öğrenme gibi yaklaşımlarla zenginleştirilmektedir. Öğrencilerinin araştırma süreçlerine katılımı müfredat, yöntem ve yaklaşımlarla desteklenmektedir. Tüm bu süreçlerin uygulanması, kontrol edilmesi ve gereken önlemlerin alınması sistematik olarak değerlendirilmektedir.</p>	<p>Öğrenme-öğretme süreçlerinde öğrenci merkezli yaklaşımlar bulunmamaktadır.</p>	<p>Öğrenme-öğretme süreçlerinde öğrenci merkezli yaklaşımın uygulanmasına yönelik ilke, kural ve planlamalar bulunmaktadır.</p>	<p>Programların genelinde öğrenci merkezli öğretim yöntem teknikleri tanımlı süreçler doğrultusunda uygulanmaktadır.</p>	<p>Öğrenci merkezli uygulamalar izlenmekte ve ilgili iç paydaşların katılımıyla iyileştirilmektedir.</p>	<p>İçselleştirilmiş, sistematik, sürdürülebilir ve örnek gösterilebilir uygulamalar bulunmaktadır.</p>
	<p>Örnek Kanıtlar</p> <ul style="list-style-type: none"> • Ders bilgi paketlerinde öğrenci merkezli öğretim yöntemlerinin varlığı • Uzaktan eğitime özgü öğretim materyali geliştirme ve öğretim yöntemlerine ilişkin ilkeler, mekanizmalar • Aktif ve etkileşimli öğretim yöntemlerine ilişkin tanımlı süreçler ve uygulamalar • Eğitimcilerin eğitimi program içeriğinde öğrenci merkezli öğrenme-öğretme yaklaşımına ilişkin uygulamalar • Standart uygulamalar ve mevzuatın yanı sıra; birimin ihtiyaçları doğrultusunda geliştirdiği özgün yaklaşım ve uygulamalarına ilişkin kanıtlar 				
Sorumlu Birim/Birimler	<p>Tüm Akademik Birimler</p> <p>Öğrenci İşleri Daire Başkanlığı</p> <p>Eğitim-Öğretim Koordinatörlüğü</p> <p>Bilgi İşlem Daire Başkanlığı</p> <p>Uzaktan Eğitim Uygulama ve Araştırma Merkezi (UZEM)</p>				

B.2. Programların Yürütülmesi (Öğrenci Merkezli Öğrenme Öğretme ve Değerlendirme)

	1	2	3	4	5
<p>B.2.2. Ölçme ve değerlendirme</p> <p>Öğrenci merkezli ölçme ve değerlendirme, yetkinlik ve performans temelinde yürütülmekte ve öğrencilerin kendini ifade etme olanakları mümkün olduğunca çeşitlendirilmektedir.</p> <p>Ölçme ve değerlendirmenin sürekliliği çoklu sınav olanakları ve bazıları süreç odaklı (formatif) ödev, proje, portfolyo gibi yöntemlerle sağlanmaktadır. Ders kazanımlarına ve eğitim türlerine (örgün, uzaktan, karma) uygun sınav yöntemleri planlamakta ve uygulanmaktadır. Sınav uygulama ve güvenliği (örgün/çevrimiçi sınavlar, dezavantajlı gruplara yönelik sınavlar) mekanizmaları bulunmaktadır.</p> <p>Ölçme ve değerlendirme uygulamalarının zaman ve kişiler arasında tutarlılığı ve güvenilirliği sağlanmaktadır. Birim, ölçme değerlendirme yaklaşım ve olanaklarını öğrenci-öğretim elemanı geri bildirimine dayalı biçimde iyileştirmektedir. Bu iyileştirmelerin duyurulması, uygulanması, kontrolü, hedeflerle uyumu ve alınan önlemler irdelenmektedir.</p>	<p>Programlarda öğrenci merkezli ölçme ve değerlendirme yaklaşımları bulunmamaktadır.</p>	<p>Öğrenci merkezli ölçme ve değerlendirmeye ilişkin ilke, kural ve planlamalar bulunmaktadır.</p>	<p>Programların genelinde öğrenci merkezli ve çeşitlendirilmiş ölçme ve değerlendirme uygulamaları bulunmaktadır.</p>	<p>Öğrenci merkezli ölçme ve değerlendirme uygulamaları izlenmekte ve ilgili iç paydaşların katılımıyla iyileştirilmektedir</p>	<p>İçselleştirilmiş, sistematik, sürdürülebilir ve örnek gösterilebilir uygulamalar bulunmaktadır.</p>
	<p>Örnek Kanıtlar</p> <ul style="list-style-type: none"> • <i>Programlardaki uygulama örnekleri</i> • <i>Örgün/uzaktan/karma derslerde kullanılan sınav örnekleri (programda yer verilen farklı ölçme araçlarına ilişkin)</i> • <i>Ölçme ve değerlendirme uygulamalarının ders kazanımları ve program yeterlilikleriyle ilişkilendirildiğini, öğrenci iş yükünü temel aldığı* gösteren ders bilgi paketi örnekleri</i> • <i>Dezavantajlı gruplar ve çevrimiçi sınavlar gibi özel ölçme türlerine ilişkin mekanizmalar</i> • <i>Sınav güvenliği mekanizmaları</i> • <i>İzleme ve paydaş katılımına dayalı iyileştirme kanıtları</i> • <i>Standart uygulamalar ve mevzuatın yanı sıra; birimin ihtiyaçları doğrultusunda geliştirdiği özgün yaklaşım ve uygulamalarına ilişkin kanıtlar</i> <p><i>* 2015 AKTS Kullanıcı Kılavuzu'ndaki anahtar prensipleri taşımaktadır.</i></p>				
Sorumlu Birim/Birimler	Tüm Akademik Birimler				
	Öğrenci İşleri Daire Başkanlığı				
	AKTS Koordinatörlüğü				
	Eğitim-Öğretim Koordinatörlüğü				
	Bilgi İşlem Daire Başkanlığı				
Uzaktan Eğitim Uygulama ve Araştırma Merkezi (UZEM)					

B.2. Programların Yürütülmesi (Öğrenci Merkezli Öğrenme Öğretme ve Değerlendirme)

	1	2	3	4	5
<p><u>B.2.3. Öğrenci kabulü, önceki öğrenmenin tanınması ve kredilendirilmesi*</u></p> <p>Öğrenci kabulüne ilişkin ilke ve kuralları tanımlanmış ve ilan edilmiştir. Bu ilke ve kurallar birbiri ile tutarlı olup, uygulamalar şeffaftır. Diploma, sertifika gibi belge talepleri titizlikle takip edilmektedir.</p> <p>Önceki öğrenmenin (örgün, yaygın, uzaktan/karma eğitim ve serbest öğrenme yoluyla edinilen bilgi ve becerilerin) tanınması ve kredilendirilmesi yapılmaktadır.</p> <p>Uluslararasılaşma politikasına paralel hareketlilik destekleri, öğrenciyi teşvik, kolaylaştırıcı önlemler bulunmaktadır ve hareketlilikte kredi kaybı olmaması yönünde uygulamalar vardır.</p>	<p>Birimde öğrenci kabulü, önceki öğrenmenin tanınması ve kredilendirilmesine ilişkin süreçler tanımlanmamıştır.</p>	<p>Birimde öğrenci kabulü, önceki öğrenmenin tanınması ve kredilendirilmesine ilişkin ilke, kural ve bağlı planlar bulunmaktadır.</p>	<p>Birimin genelinde planlar dahilinde uygulamalar bulunmaktadır.</p>	<p>Öğrenci kabulü, önceki öğrenmenin tanınması ve kredilendirilmesine ilişkin süreçler izlenmekte, iyileştirilmekte ve güncellemeler ilan edilmektedir.</p>	<p>İçselleştirilmiş, sistematik, sürdürülebilir ve örnek gösterilebilir uygulamalar bulunmaktadır.</p>
	<p>Örnek Kanıtlar</p> <ul style="list-style-type: none"> • Öğrenci kabulü, önceki öğrenmenin tanınması ve kredilendirilmesine ilişkin ilke ve kurallar • Önceki öğrenmelerin tanınmasında öğrenci iş yükü temelli kredilerin kullanıldığına dair belgeler • Uygulamaların tanımlı süreçlerle uyumuna ve sürekliliğine ilişkin kanıtlar, • Paydaşların bilgilendirildiği mekanizmalar • Standart uygulamalar ve mevzuatın yanı sıra; birimin ihtiyaçları doğrultusunda geliştirdiği özgün yaklaşım ve uygulamalarına ilişkin kanıtlar <p><i>* 2015 AKTS Kullanıcı Kılavuzu'ndaki anahtar prensipleri taşımaktadır.</i></p>				
Sorumlu Birim/Birimler	<p>Tüm Akademik Birimler</p> <p>Öğrenci İşleri Daire Başkanlığı</p> <p>Yabancı Diller Yüksekokulu</p> <p>Ulusal ve Uluslararası İlişkiler Koordinatörlüğü</p> <p>Dil Öğretimi Uygulama ve Araştırma Merkezi</p>				

B.2. Programların Yürütülmesi (Öğrenci Merkezli Öğrenme Öğretme ve Değerlendirme)

	1	2	3	4	5
<p>B.2.4. Yeterliliklerin sertifikalandırılması ve diploma</p> <p>Yeterliliklerin onayı, mezuniyet koşulları, mezuniyet karar süreçleri açık, anlaşılır, kapsamlı ve tutarlı şekilde tanımlanmış ve kamuoyu ile paylaşılmıştır. Sertifikalandırma ve diploma işlemleri bu tanımlı süreçte uygun olarak yürütülmekte, izlenmekte ve gerekli önlemler alınmaktadır.</p>	<p>Birimde diploma onayı ve diğer yeterliliklerin sertifikalandırılmasına ilişkin süreçler tanımlanmamıştır.</p>	<p>Birimde diploma onayı ve diğer yeterliliklerin sertifikalandırılmasına ilişkin kapsamlı, tutarlı ve ilan edilmiş ilke, kural ve süreçler bulunmaktadır.</p>	<p>Birimin genelinde diploma onayı ve diğer yeterliliklerin sertifikalandırılmasına ilişkin uygulamalar bulunmaktadır.</p>	<p>Uygulamalar izlenmekte ve tanımlı süreçler iyileştirilmektedir.</p>	<p>İçselleştirilmiş, sistematik, sürdürülebilir ve örnek gösterilebilir uygulamalar bulunmaktadır.</p>
	<p>Örnek Kanıtlar</p> <ul style="list-style-type: none"> • Öğrencinin akademik ve kariyer gelişimini izlemek, diploma onayı ve yeterliliklerin sertifikalandırılmasına ilişkin tanımlı süreçler ve mevcut uygulamalar • Merkezi yerleştirmeye gelen öğrenci grupları dışında kalan yatay geçiş, yabancı uyruklu öğrenci sınavı (YÖS), çift anadal programı (ÇAP), yandal öğrenci kabullerinde uygulanan kriterler • Öğrenci iş yükü kredisinin değişim programlarında herhangi bir ek çalışmaya gerek kalmaksızın tanındığını gösteren belgeler* • Standart uygulamalar ve mevzuatın yanı sıra; birimin ihtiyaçları doğrultusunda geliştirdiği özgün yaklaşım ve uygulamalarına ilişkin kanıtlar <p><i>* 2015 AKTS Kullanıcı Kılavuzu'ndaki anahtar prensipleri taşımalıdır.</i></p>				
<p>Sorumlu Birim/Birimler</p>	Öğrenci İşleri Daire Başkanlığı				
	Yabancı Diller Yüksekokulu				
	Dil Öğretimi Uygulama ve Araştırma Merkezi				
	Ulusal ve Uluslararası İlişkiler Koordinatörlüğü				

B.3. Öğrenme Kaynakları ve Akademik Destek Hizmetleri

Birim, hedeflediği nitelikli mezun yeterliliklerine ulaşmak ve eğitim- öğretim faaliyetlerini yürütmek için uygun altyapıya, kaynaklara ve ortamlara sahip olmalı ve öğrenme olanaklarının tüm öğrenciler için yeterli ve erişilebilir olmasını güvence altına almalıdır. Birim öğrencilerin akademik gelişimi ve kariyer planlamasına yönelik destek hizmetleri sağlamalıdır.

	1	2	3	4	5
<p>B.3.1. Öğrenme ortam ve kaynakları</p> <p>Sınıf, laboratuvar, kütüphane, stüdyo; ders kitapları, çevrim içi (online) kitaplar/belgeler/videolar vb. kaynaklar uygun nitelik ve niceliktedir, erişilebilirdir ve öğrencilerin bilgisine/kullanımına sunulmuştur. Öğrenme ortamı ve kaynaklarının kullanımı izlenmekte ve iyileştirilmektedir.</p> <p>Birimde eğitim-öğretim ihtiyaçlarına tümüyle cevap verebilen, kullanıcı dostu, ergonomik, eş zamanlı ve eş zamansız öğrenme, zenginleştirilmiş içerik geliştirme ayrıca ölçme ve değerlendirme ve hizmet içi eğitim olanaklarına sahip bir öğrenme yönetim sistemi bulunmaktadır.</p> <p>Öğrenme ortamı ve kaynakları öğrenci-öğrenci, öğrenci-öğretim elemanı ve öğrenci-materyal etkileşimini geliştirmeye yönelmektedir.</p>	<p>Birimin eğitim-öğretim faaliyetlerini sürdürebilmek için yeterli kaynağı bulunmamaktadır.</p>	<p>Birimin eğitim-öğretim faaliyetlerini sürdürebilmek için uygun nitelik ve nicelikte öğrenme kaynaklarının (sınıf, laboratuvar, stüdyo, öğrenme yönetim sistemi, basılı/e-kaynak ve materyal, insan kaynakları vb.) oluşturulmasına yönelik planları vardır.</p>	<p>Birimin genelinde öğrenme kaynaklarının yönetimi alana özgü koşullar, erişilebilirlik ve birimler arası denge gözetilerek gerçekleştirilmektedir.</p>	<p>Öğrenme kaynaklarının geliştirilmesine ve kullanımına yönelik izleme ve iyileştirilme yapılmaktadır.</p>	<p>İçselleştirilmiş, sistematik, sürdürülebilir ve örnek gösterilebilir uygulamalar bulunmaktadır.</p>
	<p>Örnek Kanıtlar</p> <ul style="list-style-type: none"> • Öğrenme kaynakları ve bu kaynakların yeterlilik durumu, geliştirilmesine ilişkin planlamalar ve uygulamalar • Öğrenme kaynaklarına erişilebilirlik kanıtları (Uzaktan eğitim dahil) • Öğrenme yönetim sistemi uygulamalarına ilişkin örnekler • Öğrencilere sunulan öğrenme kaynakları ile ilgili öğrenci geri bildirim araçları (Anketler vb.) • Öğrenme kaynaklarının düzenli iyileştirildiğine ilişkin kanıtlar • Standart uygulamalar ve mevzuatın yanı sıra; birimin ihtiyaçları doğrultusunda geliştirdiği özgün yaklaşım ve uygulamalarına ilişkin kanıtlar 				
<p>Sorumlu Birim/Birimler</p>	Tüm Akademik Birimler				
	Yapı İşleri ve Teknik Daire Başkanlığı				
	Kütüphane ve Dokümantasyon Daire Başkanlığı				
	Öğrenci İşleri Daire Başkanlığı				
	Bilgi İşlem Daire Başkanlığı				
Uzaktan Eğitim Uygulama ve Araştırma Merkezi (UZEM)					

B.3. Öğrenme Kaynakları ve Akademik Destek Hizmetleri

	1	2	3	4	5
<p><u>B.3.2. Akademik destek hizmetleri</u></p> <p>Öğrencinin akademik gelişimini takip eden, yön gösteren, akademik sorunlarına ve kariyer planlamasına destek olan bir danışman öğretim üyesi bulunmaktadır. Danışmanlık sistemi öğrenci portfolyosu gibi yöntemlerle takip edilmekte ve iyileştirilmektedir. Öğrencilerin danışmanlarına erişimi kolaydır ve çeşitli erişimi olanakları (yüz yüze, çevrimiçi) bulunmaktadır.</p> <p>Psikolojik danışmanlık ve kariyer merkezi hizmetleri vardır, erişilebilirdir (yüz yüze ve çevrimiçi) ve öğrencilerin bilgisine sunulmuştur. Hizmetlerin yeterliliği takip edilmektedir.</p>	<p>Birimde öğrencilerin akademik gelişimi ve kariyer planlamasına yönelik destek hizmetleri bulunmamaktadır.</p>	<p>Birimde öğrencilerin akademik gelişimi ve kariyer planlaması süreçlerine ilişkin tanımlı ilke ve kurallar bulunmaktadır.</p>	<p>Birimde öğrencilerin akademik gelişim ve kariyer planlamasına yönelik destek hizmetleri tanımlı ilke ve kurallar dahilinde yürütülmektedir.</p>	<p>Birimde öğrencilerin akademik gelişimi ve kariyer planlamasına ilişkin uygulamalar izlenmekte ve öğrencilerin katılımıyla iyileştirilmektedir.</p>	<p>İçselleştirilmiş, sistematik, sürdürülebilir ve örnek gösterilebilir uygulamalar bulunmaktadır.</p>
	<p>Örnek Kanıtlar</p> <ul style="list-style-type: none"> • Öğrenci danışmanlık sisteminde kullanılan tanımlı süreçler • Varsa uzaktan eğitimde akademik ve teknik öğrenci danışmanlığı mekanizmaları ve tanımlı süreçler • Öğrencilerin danışmanlara erişimine ilişkin mekanizmalar • Rehberlik, psikolojik danışmanlık ve kariyer hizmetlerine ilişkin planlama ve uygulamalar • Kariyer merkezi/birimi uygulamaları • Öğrencilerin katılımına ilişkin kanıtlar • Öğrencilere sunulan hizmetlerle ilgili öğrenci geri bildirim araçları (anketler vb.) sonuçları • Standart uygulamalar ve mevzuatın yanı sıra; birimin ihtiyaçları doğrultusunda geliştirdiği özgün yaklaşım ve uygulamalarına ilişkin kanıtlar 				
<p>Sorumlu Birim/Birimler</p>	Tüm Akademik Birimler				
	Kariyer Geliştirme Uygulama ve Araştırma Merkezi				
	Öğrenci İşleri Daire Başkanlığı				
	Bilgi İşlem Daire Başkanlığı				
	Uzaktan Eğitim Uygulama ve Araştırma Merkezi (UZEM)				

B.3. Öğrenme Kaynakları ve Akademik Destek Hizmetleri

	1	2	3	4	5
<p>B.3.3. Tesis ve altyapılar</p> <p>Tesis ve altyapılar (yemekhane, yurt, teknoloji donanımlı çalışma alanları; sağlık, ulaşım, bilişim hizmetleri, uzaktan eğitim altyapısı) ihtiyaca uygun nitelik ve niceliktedir, erişilebilirdir ve öğrencilerin bilgisine/kullanımına sunulmuştur. Tesis ve altyapıların kullanımı irdelenmektedir.</p>	Birimde uygun nitelik ve nicelikte tesisler ve altyapı bulunmamaktadır.	Birimde uygun nitelik ve nicelikte tesis ve altyapının (yemekhane, yurt, sağlık, kütüphane, ulaşım, bilgi ve iletişim altyapısı, uzaktan eğitim altyapısı vb.) kurulmasına ve kullanımına ilişkin planlamalar bulunmaktadır.	Birimin genelinde tesis ve altyapı erişilebilirdir ve bunlardan fırsat eşitliğine dayalı olarak yararlanılmaktadır.	Tesis ve altyapının kullanımı izlenmekte ve ihtiyaçlar doğrultusunda iyileştirilmektedir.	İçselleştirilmiş, sistematik, sürdürülebilir ve örnek gösterilebilir uygulamalar bulunmaktadır.
	<p>Örnek Kanıtlar</p> <ul style="list-style-type: none"> Tesis ve altyapının kullanımına yönelik ilke ve kurallar Erişim ve kullanıma ilişkin uygulamalar Tesis ve altyapının kurumsal büyüme ile ilişkili olarak gelişim durumu (Örneğin, birim sayısındaki artış ile fiziksel alanlardaki artış arasındaki ilişki gibi) Birimde uzaktan eğitim programları ve uygulamaları varsa; bunlara yönelik alt yapı, tesis, donanım ve yazılım durumları Tesis ve altyapı hizmetlerinin izlenmesi, çeşitlendirilmesi ve iyileştirilmesine ilişkin kanıtlar Standart uygulamalar ve mevzuatın yanı sıra; birimin ihtiyaçları doğrultusunda geliştirdiği özgün yaklaşım ve uygulamalarına ilişkin kanıtlar 				
Sorumlu Birim/Birimler	Tüm Akademik Birimler				
	Yapı İşleri ve Teknik Daire Başkanlığı				
	Bilgi İşlem Daire Başkanlığı				
	Sağlık Kültür ve Spor Daire Başkanlığı				

B.3. Öğrenme Kaynakları ve Akademik Destek Hizmetleri

	1	2	3	4	5
<p>B.3.4. Dezavantajlı gruplar</p> <p>Dezavantajlı, kırılğan ve az temsil edilen grupların (engelli, yoksul, azınlık, göçmen vb.) eğitim olanaklarına erişimi eşitlik, hakkaniyet, çeşitlilik ve kapsayıcılık gözetilerek sağlanmaktadır. Uzaktan eğitim alt yapısı bu grupların ihtiyacı dikkate alınarak oluşturulmuştur. Üniversite yerleşkelerinde ihtiyaçlar doğrultusunda engelsiz üniversite uygulamaları bulunmaktadır. Bu grupların eğitim olanaklarına erişimi izlenmekte ve geri bildirimleri doğrultusunda iyileştirilmektedir.</p>	<p>Birimde dezavantajlı grupların eğitim olanaklarına erişimine ilişkin planlamalar bulunmamaktadır.</p>	<p>Dezavantajlı grupların eğitim olanaklarına nitelikli ve adil erişimine ilişkin planlamalar bulunmaktadır.</p>	<p>Dezavantajlı grupların eğitim olanaklarına erişimine ilişkin uygulamalar yürütülmektedir.</p>	<p>Dezavantajlı grupların eğitim olanaklarına erişimine yönelik uygulamalar izlenmekte ve dezavantajlı grupların görüşleri de alınarak iyileştirilmektedir.</p>	<p>İçselleştirilmiş, sistematik, sürdürülebilir ve örnek gösterilebilir uygulamalar bulunmaktadır.</p>
	<p>Örnek Kanıtlar</p> <ul style="list-style-type: none"> • <i>Dezavantajlı öğrenci gruplarına sunulacak hizmetlerle ilgili planlama ve uygulamalar (Kurullarda temsil, engelsiz üniversite uygulamaları, varsa uzaktan eğitim süreçlerindeki uygulamalar vb.)</i> • <i>Geri bildirimlerin iyileştirme mekanizmalarında kullanıldığına ilişkin belgeler</i> • <i>Engelsiz üniversite uygulamalarına ilişkin izleme ve iyileştirme kanıtları</i> • <i>Standart uygulamalar ve mevzuatın yanı sıra; birimin ihtiyaçları doğrultusunda geliştirdiği özgün yaklaşım ve uygulamalarına ilişkin kanıtlar</i> 				
Sorumlu Birim/Birimler	Tüm Akademik Birimler				
	Öğrenci İşleri Daire Başkanlığı				
	Engelsiz ISUBÜ Birimi				

B.3. Öğrenme Kaynakları ve Akademik Destek Hizmetleri

	1	2	3	4	5
<p>B.3.5. Sosyal, kültürel, sportif faaliyetler</p> <p>Öğrenci toplulukları ve bu toplulukların etkinlikleri, sosyal, kültürel ve sportif faaliyetlerine yönelik mekân, bütçe ve rehberlik desteği vardır.</p> <p>Ayrıca sosyal, kültürel, sportif faaliyetleri yürüten ve yöneten idari örgütlenme mevcuttur. Gerçekleştirilen faaliyetler izlenmekte, ihtiyaçlar doğrultusunda iyileştirilmektedir.</p>	Birimde uygun nitelik ve nicelikte sosyal, kültürel ve sportif faaliyet olanakları bulunmamaktadır.	Sosyal, kültürel ve sportif faaliyet olanaklarının yaratılmasına ilişkin planlamalar bulunmaktadır.	Birimin genelinde sosyal, kültürel ve sportif faaliyetler erişilebilirdir ve bunlardan fırsat eşitliğine dayalı olarak yararlanılmaktadır.	Sosyal, kültürel ve sportif faaliyet mekanizmaları izlenmekte, ihtiyaçlar/talepler doğrultusunda faaliyetler çeşitlendirilmekte ve iyileştirilmektedir.	İçselleştirilmiş, sistematik, sürdürülebilir ve örnek gösterilebilir uygulamalar bulunmaktadır.
	<p>Örnek Kanıtlar</p> <ul style="list-style-type: none"> Sosyal, kültürel ve sportif faaliyetlerin planlanması ve yürütülmesine ilişkin kanıtlar Yıl içerisinde öğrencilere yönelik yıllık sportif, kültürel, sosyal faaliyetlerin listesi (Faaliyet türü, konusu, katılımcı sayısı vb. bilgilerle) Faaliyetlerin erişilebilirliği ve fırsat eşitliğini gözettiğine dair kanıt örnekleri Sosyal, kültürel ve sportif faaliyetlerin izlenmesine ilişkin araçlar, izleme raporları, iyileştirme ve çeşitlendirme kanıtları Standart uygulamalar ve mevzuatın yanı sıra; birimin ihtiyaçları doğrultusunda geliştirdiği özgün yaklaşım ve uygulamalarına ilişkin kanıtlar 				
Sorumlu Birim/Birimler	Tüm Akademik Birimler				
	Sağlık Kültür ve Spor Daire Başkanlığı				

B.4. Öğretim Kadrosu

Kurum, öğretim elemanlarının işe alınması, atanması, yükseltilmesi ve ders görevlendirmesi ile ilgili tüm süreçlerde adil ve açık olmalıdır. Hedeflenen nitelikli mezun yeterliliklerine ulaşmak amacıyla, öğretim elemanlarının eğitim-öğretim yetkinliklerini sürekli geliştirmek için olanaklar sunulmalıdır.

	1	2	3	4	5
<p><u>B.4.1. Atama, yükseltme ve görevlendirme kriterleri</u></p> <p>Öğretim elemanı atama, yükseltme ve görevlendirme süreç ve kriterleri belirlenmiş ve kamuoyuna açıktır. İlgili süreç ve kriterler akademik liyakati gözetip, fırsat eşitliğini sağlayacak niteliktedir. Uygulamanın kriterlere uygun olduğu kanıtlanmaktadır. Öğretim elemanı ders yükü ve dağılım dengesi şeffaf olarak paylaşılır. Birimin öğretim üyesinden beklentisi bireylerce bilinir. Kadrolu olmayan öğretim elemanı seçimi ve yarıyıl sonunda performanslarının değerlendirilmesi şeffaf, etkin ve adildir; birimde eğitim-öğretim ilkelerine ve kültürüne uyum gözetilmektedir.</p>	<p>Birimin atama, yükseltme ve görevlendirme süreçleri tanımlanmamıştır.</p>	<p>Birimin atama, yükseltme ve görevlendirme Kriterleri tanımlanmış; ancak planlamada alana özgü ihtiyaçlar irdelenmemiştir.</p>	<p>Birimin tüm alanlar için tanımlı ve paydaşlarca bilinen atama, yükseltme ve görevlendirme kriterleri uygulanmakta ve karar almalarında (eğitim-öğretim kadrosunun işe alınması, atanması, yükseltilmesi ve ders görevlendirmeleri vb.) kullanılmaktadır.</p>	<p>Atama, yükseltme ve görevlendirme uygulamalarının sonuçları izlenmekte ve izlem sonuçları değerlendirilerek önlemler alınmaktadır.</p>	<p>İçselleştirilmiş, sistematik, sürdürülebilir ve örnek gösterilebilir uygulamalar bulunmaktadır.</p>
	<p>Örnek Kanıtlar</p> <ul style="list-style-type: none"> • <i>Atama, yükseltme ve görevlendirme kriterleri</i> • <i>Akademik kadronun uzmanlık alanı ile yürüttükleri ders arasında uyumun sağlanmasına yönelik uygulamalar</i> • <i>İzleme ve iyileştirme kanıtları</i> • <i>Standart uygulamalar ve mevzuatın yanı sıra; birimin ihtiyaçları doğrultusunda geliştirdiği özgün yaklaşım ve uygulamalarına ilişkin kanıtlar</i> 				
Sorumlu Birim/Birimler	Tüm Akademik Birimler				
	Personel Daire Başkanlığı				

B.4. Öğretim Kadrosu

	1	2	3	4	5
<p>B.4.2. Öğretim yetkinlikleri ve gelişimi</p> <p>Tüm öğretim elemanlarının etkileşimli-aktif ders verme yöntemlerini ve uzaktan eğitim süreçlerini öğrenmeleri ve kullanmaları için sistematik eğitimcilerin eğitimi etkinlikleri (kurs, çalıştay, ders, seminer vb.) ve bunu üstlenecek/gerçekleştirecek öğretme-öğrenme merkezi yapılanması vardır. Öğretim elemanlarının pedagojik ve teknolojik yeterlilikleri artırılmaktadır. Birimin öğretim yetkinliği geliştirme performansı değerlendirilmektedir.</p>	<p>Birimde öğretim elemanlarının öğretim yetkinliğini geliştirmek üzere planlamalar bulunmamaktadır.</p>	<p>Birimin öğretim elemanlarının; öğrenci merkezli öğrenme, uzaktan eğitim, ölçme değerlendirme, materyal geliştirme ve kalite güvencesi sistemi gibi alanlardaki yetkinliklerinin geliştirilmesine ilişkin planlar bulunmaktadır.</p>	<p>Birimin genelinde öğretim elemanlarının öğretim yetkinliğini geliştirmek üzere uygulamalar vardır.</p>	<p>Öğretim yetkinliğini geliştirme uygulamalarından elde edilen bulgular izlenmekte ve izlem sonuçları öğretim elemanları ile birlikte irdelenerek önlemler alınmaktadır.</p>	<p>İçselleştirilmiş, sistematik, sürdürülebilir ve örnek gösterilebilir uygulamalar bulunmaktadır.</p>
	<p>Örnek Kanıtlar</p> <ul style="list-style-type: none"> Eğiticilerin eğitimi uygulamalarına (Uzaktan eğitim uygulamaları dahil) ilişkin planlama (kapsamı, verilmiş yöntemi, katılım bilgileri vb.) ve uygulamalara ilişkin kanıtlar Öğrenme öğretme merkezi uygulamalarına ilişkin kanıtlar Eğitim kadrosunun eğitim-öğretim performansını izleme süreçlerini gösteren belgeler ve dokümanlar (Atama-yükseltme kriterleri vb.) Öğretim elemanlarının izleme ve iyileştirme süreçlerine katılımını gösteren kanıtlar Öğretim yetkinliği geliştirme süreçlerine ilişkin izleme ve iyileştirme kanıtları Standart uygulamalar ve mevzuatın yanı sıra; birimin ihtiyaçları doğrultusunda geliştirdiği özgün yaklaşım ve uygulamalarına ilişkin kanıtlar 				
<p>Sorumlu Birim/Birimler</p>	Tüm Akademik Birimler				
	Personel Daire Başkanlığı				
	Bilgi İşlem Daire Başkanlığı				
	Uzaktan Eğitim Uygulama ve Araştırma Merkezi (UZEM)				

B.4. Öğretim Kadrosu

	1	2	3	4	5
<p>B.4.3. Eğitim faaliyetlerine yönelik teşvik ve ödüllendirme</p> <p>Öğretim elemanları için “yaratıcı/yenilikçi eğitim fonu”; yarışma ve rekabeti arttırmak üzere “iyi eğitim ödülü” gibi teşvik uygulamaları vardır. Eğitim ve öğretimi önceliklendirmek üzere yükseltme kriterlerinde yaratıcı eğitim faaliyetlerine yer verilir.</p>	Öğretim kadrosuna yönelik teşvik ve ödüllendirilme mekanizmaları bulunmamaktadır.	Teşvik ve ödüllendirme mekanizmalarının; yetkinlik temelli, adil ve şeffaf biçimde oluşturulmasına yönelik planlar bulunmaktadır.	Teşvik ve ödüllendirme uygulamaları birim geneline yayılmıştır.	Teşvik ve ödül uygulamaları izlenmekte ve iyileştirilmektedir.	İçselleştirilmiş, sistematik, sürdürülebilir ve örnek gösterilebilir uygulamalar bulunmaktadır.
	<p>Örnek Kanıtlar</p> <ul style="list-style-type: none"> Eğitim kadrosunun eğitim-öğretim performansını takdir-tanıma ve ödüllendirmek üzere yapılan planlama, uygulama ve iyileştirme kanıtları Standart uygulamalar ve mevzuatın yanı sıra; birimin ihtiyaçları doğrultusunda geliştirdiği özgün yaklaşım ve uygulamalarına ilişkin kanıtlar 				
Sorumlu Birim/Birimler	Tüm Akademik Birimler				
	Personel Daire Başkanlığı				

C.1. Araştırma Süreçlerinin Yönetimi ve Araştırma Kaynakları

Birim, araştırma faaliyetlerini stratejik planı çerçevesinde belirlenen akademik öncelikleri ile yerel, bölgesel ve ulusal kalkınma hedefleriyle uyumlu, değer üretebilen ve toplumsal faydaya dönüştürülebilen biçimde yönetmelidir. Bu faaliyetler için uygun fiziki altyapı ve mali kaynaklar oluşturmalı ve bunların etkin şekilde kullanımını sağlamalıdır.

	1	2	3	4	5
<p>C.1.1. Araştırma süreçlerinin yönetimi</p> <p>Araştırma süreçlerin yönetimine ilişkin benimsenen yaklaşımlar, motivasyon ve yönlendirme işlevinin nasıl tasarlandığı, kısa ve uzun vadeli hedeflerin net ve kesin nasıl tanımlandığı, araştırma yönetimi ekibi ve görev tanımları belirlenmiştir; uygulamalar bu kurumsal tercihler yönünde gelişmektedir. Bilimsel araştırma ve sanatsal süreçlerin yönetiminin etkinliği ve başarısı izlenmekte ve iyileştirilmektedir.</p>	Birimde araştırma süreçlerinin yönetimi ve organizasyonel yapısına ilişkin bir planlama bulunmamaktadır.	Birimin araştırma süreçlerinin yönetimi ve organizasyonel yapısına ilişkin yönlendirme ve motive etme gibi hususları dikkate alan planlamaları bulunmaktadır.	Birimin genelinde araştırma süreçlerin yönetimi ve organizasyonel yapısı kurumsal tercihler yönünde uygulanmaktadır.	Birimde araştırma süreçlerinin yönetimi ve organizasyonel yapısının işlerliği ile ilişkili sonuçlar izlenmekte ve önlemler alınmaktadır.	İçselleştirilmiş, sistematik, sürdürülebilir ve örnek gösterilebilir uygulamalar bulunmaktadır.
	<p>Örnek Kanıtlar</p> <ul style="list-style-type: none"> Araştırma süreçlerin yönetimi ve organizasyon yapısı Araştırma yönetim modeli ve uygulamaları Araştırma yönetimi ve organizasyonel yapının işlerliğinin izlendiği ve iyileştirildiğine ilişkin kanıtlar Standart uygulamalar ve mevzuatın yanı sıra; birimin ihtiyaçları doğrultusunda geliştirdiği özgün yaklaşım ve uygulamalarına ilişkin kanıtlar 				
Sorumlu Birim/Birimler	Bilimsel Araştırma Projeleri Koordinasyon Birimi				
	Tüm Araştırma Merkezleri				

C.1. Araştırma Süreçlerinin Yönetimi ve Araştırma Kaynakları

	1	2	3	4	5
<p>C.1.2. İç ve dış kaynaklar</p> <p>Birimin fiziki, teknik ve mali araştırma kaynakları misyon, hedef ve stratejileriyle uyumlu ve yeterlidir. Kaynakların çeşitliliği ve yeterliliği izlenmekte ve iyileştirilmektedir.</p> <p>Araştırmaya yeni başlayanlar için üniversite içi çekirdek fonlar vardır ve erişimi kolaydır. Araştırma potansiyelini geliştirmek üzere proje, konferans katılımı, seyahat, uzman daveti destekleri, kişisel fonlar, motivasyonu arttırmak üzere ödül ve rekabetçi yükseltme kriterleri vardır. Üniversite içi kaynakların yıllar içindeki değişimi; bu imkanların etkinliği, yeterliliği, gelişime açık yanları, beklentileri karşılama düzeyi değerlendirilmektedir.</p> <p>Misyon ve hedeflerle uyumlu olarak üniversite dışı kaynaklara yönelme desteklenmektedir. Bu amaçla çalışan destek birimleri ve yöntemleri tanımlıdır ve araştırmacılarca iyi bilinir.</p>	<p>Birimin araştırma ve geliştirme faaliyetlerini sürdürebilmesi için yeterli kaynağı bulunmamaktadır.</p>	<p>Birimin araştırma ve geliştirme faaliyetlerini sürdürebilmek için uygun nitelik ve nicelikte fiziki, teknik ve mali kaynakların oluşturulmasına yönelik planları bulunmaktadır.</p>	<p>Birim araştırma ve geliştirme kaynaklarını araştırma stratejisi ve birimler arası dengeyi gözeterek yönetmektedir.</p>	<p>Birimde araştırma kaynaklarının yeterliliği ve çeşitliliği izlenmekte ve iyileştirilmektedir.</p>	<p>İçselleştirilmiş, sistematik, sürdürülebilir ve örnek gösterilebilir uygulamalar bulunmaktadır.</p>
	<p>Örnek Kanıtlar</p> <ul style="list-style-type: none"> Araştırma-geliştirme bütçesi ve dağılımı Araştırma çerçevesinde yapılan stratejik ortaklıklar (Kamu veya özel) Araştırma-geliştirme kaynaklarının araştırma stratejisi doğrultusunda yönetildiğini gösteren kanıtlar Araştırma kaynaklarının çeşitliliği ve yeterliliğinin izlendiğine ve iyileştirildiğine ilişkin kanıtlar İç kaynaklar ve kullanımına ilişkin tanımlı süreçler (BAP Yönergesi, İç Kaynak Kullanım Yönergesi vb.) İç kaynakların birimler arası dağılımı Dış kaynakların kullanımını desteklemek üzere oluşturulmuş yöntem ve birimler Dış kaynakların dağılımını gösteren kanıtlar Dış kaynaklarda yıllar itibarıyla gerçekleşen değişimler Standart uygulamalar ve mevzuatın yanı sıra; birimin ihtiyaçları doğrultusunda geliştirdiği özgün yaklaşım ve uygulamalarına ilişkin kanıtlar 				
Sorumlu Birim/Birimler	Bilimsel Araştırma Projeleri Koordinasyon Birimi (2021-2025 Stratejik Plan Hedef Kart 1 PG1.1.1)				
	YÖK Destek Şubesi				
	Isparta Organize Sanayi Bölgesi Meslek Yüksekokulu (2021-2025 Stratejik Plan Hedef Kart 3 PG1.3.1; PG1.3.2; PG1.3.3; PG1.3.4; PG1.3.5)				

C.1. Araştırma Süreçlerinin Yönetimi ve Araştırma Kaynakları

	1	2	3	4	5
<p>C.1.3. Doktora programları ve doktora sonrası imkanlar</p> <p>Doktora programlarının başvuru süreçleri, kayıtlı öğrencileri ve mezun sayıları ile gelişme eğilimleri izlenmektedir. Birimde doktora sonrası (post-doc) imkanları bulunmaktadır ve birimin kendi mezunlarını işe alma (inbreeding) politikası açıktır.</p>	Birimin doktora programı ve doktora sonrası imkanları bulunmamaktadır.	Birimin araştırma politikası, hedefleri ve stratejileri ile uyumlu doktora programı ve doktora sonrası imkanlarına ilişkin planlamalar bulunmaktadır.	Birimde araştırma politikası, hedefleri ve stratejileri ile uyumlu ve destekleyen doktora programları ve doktora sonrası imkanlar yürütülmektedir.	Birimde doktora programları ve doktora sonrası imkanlarının çıktıkları düzenli olarak izlenmekte ve iyileştirilmektedir.	İçselleştirilmiş, sistematik, sürdürülebilir ve örnek gösterilebilir uygulamalar bulunmaktadır.
	<p>Örnek Kanıtlar</p> <ul style="list-style-type: none"> Doktora programları ve doktora sonrası imkanlara ilişkin kanıtlar Bu programlar ve imkanlardan yararlanan öğrenci/araştırmacı sayıları ve bunların birimlere göre dağılımı Doktora programları ve doktora sonrası imkanlara yönelik izleme ve iyileştirme kanıtları Standart uygulamalar ve mevzuatın yanı sıra; birimin ihtiyaçları doğrultusunda geliştirdiği özgün yaklaşım ve uygulamalarına ilişkin kanıtlar 				
Sorumlu Birim/Birimler	Kariyer Geliştirme Uygulama ve Araştırma Merkezi				
	Lisansüstü Eğitim Enstitüsü (2021-2025 Stratejik Plan Hedef Kart 10 PG3.2.2)				
	Öğrenci İşleri Daire Başkanlığı (2021-2025 Stratejik Plan Hedef Kart 16 PG4.5.1; PG4.5.2)				

C.2. Araştırma Yetkinliği, İş birlikleri ve Destekler

Birim, öğretim elemanları ve araştırmacıların bilimsel araştırma ve sanat yetkinliğini sürdürmek ve iyileştirmek için olanaklar (eğitim, iş birlikleri, destekler vb.) sunmalıdır.

	1	2	3	4	5
<p><u>C.2.1. Araştırma yetkinlikleri ve gelişimi</u></p> <p>Doktora derecesine sahip araştırmacı oranı, doktora derecesinin alındığı kurumların dağılımı; kümelenme/uzmanlık birikimi, araştırma hedefleri ile örtüşme konularının analizi, hedeflerle uyumu irdelenmektedir. Akademik personelin araştırma ve geliştirme yetkinliğini geliştirmek üzere eğitim, çalıştay, proje pazarları vb. gibi sistematik faaliyetler gerçekleştirilmektedir.</p>	Birimde, öğretim elemanlarının araştırma yetkinliğinin geliştirilmesine yönelik mekanizmalar bulunmamaktadır.	Birimde, öğretim elemanlarının araştırma yetkinliğinin geliştirilmesine yönelik planlar bulunmaktadır.	Birimin genelinde öğretim elemanlarının araştırma yetkinliğinin geliştirilmesi ne yönelik uygulamalar yürütülmektedir.	Birimde, öğretim elemanlarının araştırma yetkinliğinin geliştirilmesine yönelik uygulamalar izlenmekte ve izlem sonuçları öğretim elemanları ile birlikte değerlendirilerek önlemler alınmaktadır.	İçselleştirilmiş, sistematik, sürdürülebilir ve örnek gösterilebilir uygulamalar bulunmaktadır.
	<p>Örnek Kanıtlar</p> <ul style="list-style-type: none"> • Öğretim elemanlarının araştırma yetkinliğinin geliştirilmesine yönelik planlama ve uygulamalar (destekleyici eğitimler, uluslararası fırsatlar, proje iş birliği çalışmaları vb.) • Öğretim elemanlarının geri bildirimleri • Öğretim elemanlarının araştırma yetkinliğinin izlenmesi ve iyileştirilmesine ilişkin kanıtlar • Standart uygulamalar ve mevzuatın yanı sıra; birimin ihtiyaçları doğrultusunda geliştirdiği özgün yaklaşım ve uygulamalarına ilişkin kanıtlar 				
Sorumlu Birim/Birimler	Tüm Akademik Birimler				
	Personel Daire Başkanlığı				
Örnek	Akademik personelin araştırma alanı/uzmanlık birikimi (Tüm öğretim elemanı) Program, bölüm, birim bazında (ör.; Lojistik Programı; Yönetim ve Organizasyon Bölümü; Isparta Meslek Yüksekokulu)				
Örnek	Akademik personelin araştırma yetkinliklerinin geliştirilmesi için birim bazında yapılan eğitim, çalıştay, proje pazarı gerçekleştirme sayısı (her bir eylem ayrı bir şekilde birim bazında hazırlanmalı)				

C.2. Araştırma Yetkinliği, İş birlikleri ve Destekler

	1	2	3	4	5
<p><u>C.2.2. Ulusal ve uluslararası ortak programlar ve ortak araştırma birimleri</u></p> <p>Kurumlararası iş birliklerini, disiplinlerarası girişimleri, sinerji yaratacak ortak girişimleri özendirecek mekanizmalar mevcuttur ve etkindir. Ortak araştırma veya lisansüstü programları, araştırma ağlarına katılım, ortak araştırma birimleri varlığı, ulusal ve uluslararası iş birlikleri gibi çoklu araştırma faaliyetleri tanımlanmıştır, desteklenmektedir ve sistematik olarak izlenerek birimin hedefleriyle uyumlu iyileştirmeler gerçekleştirilmektedir.</p>	<p>Birimde ulusal ve uluslararası düzeyde ortak programlar ve ortak araştırma birimleri oluşturma yönünde mekanizmalar bulunmamaktadır.</p>	<p>Birimde ulusal ve uluslararası düzeyde ortak programlar ve ortak araştırma birimleri ile araştırma ağlarına katılım ve iş birlikleri kurma gibi çoklu araştırma faaliyetlerine yönelik planlamalar ve mekanizmalar bulunmaktadır.</p>	<p>Birimin genelinde ulusal ve uluslararası düzeyde ortak programlar ve ortak araştırma faaliyetleri yürütülmektedir.</p>	<p>Birimde ulusal ve uluslararası düzeyde kurum içi ve kurumlar arası ortak programlar ve ortak araştırma faaliyetleri izlenmekte ve ilgili paydaşlarla değerlendirilerek iyileştirilmektedir.</p>	<p>İçselleştirilmiş, sistematik, sürdürülebilir ve örnek gösterilebilir uygulamalar bulunmaktadır.</p>
	<p>Örnek Kanıtlar</p> <ul style="list-style-type: none"> • <i>Ulusal ve uluslararası düzeyde ortak programlar ve ortak araştırma birimleri oluşturulmasına yönelik mekanizmalar</i> • <i>Birimin dahil olduğu araştırma ağları, birimin ortak programları ve araştırma birimleri, ortak araştırmalardan üretilen çalışmalar</i> • <i>Paydaş geri bildirimleri</i> • <i>Ortak programlar ve ortak araştırma faaliyetlerinin izlenmesine ve iyileştirilmesine yönelik kanıtlar</i> • <i>Standart uygulamalar ve mevzuatın yanı sıra; birimin ihtiyaçları doğrultusunda geliştirdiği özgün yaklaşım ve uygulamalarına ilişkin kanıtlar</i> 				
Sorumlu Birim/Birimler	<p>Dil Öğretimi Uygulama ve Araştırma Merkezi (DİLMER) (2021-2025 Stratejik Plan Hedef Kart 7 PG2.3.1)</p> <p>Sürekli Eğitim Uygulama ve Araştırma Merkezi (SEM) (2021-2025 Stratejik Plan Hedef Kart 7 PG2.3.1)</p> <p>Personel Daire Başkanlığı (2021-2025 Stratejik Plan Hedef Kart 15 PG4.4.1; PG4.4.2; PG4.4.3; PG4.4.4; PG4.4.5)</p>				

C.3. Araştırma Performansı

Birim, araştırma faaliyetlerini verilere dayalı ve periyodik olarak ölçmeli, değerlendirmeli ve sonuçlarını yayımlamalıdır. Elde edilen bulgular, birimin araştırma ve geliştirme performansının periyodik olarak gözden geçirilmesi ve sürekli iyileştirilmesi için kullanılmalıdır.

	1	2	3	4	5
<p><u>C.3.1. Araştırma performansının izlenmesi ve değerlendirilmesi</u></p> <p>Birim araştırma faaliyetleri yıllık bazda izlenir, değerlendirilir, hedeflerle karşılaştırılır ve sapmaların nedenleri irdelenir. Birimin odak alanlarının üniversite içi bilinirliği, üniversite dışı bilinirliği; uluslararası görünürlük, uzmanlık iddiası konularının analizi, hedeflerle uyumu sistematik olarak analiz edilir. Performans temelinde teşvik ve takdir mekanizmaları kullanılır. Rakiplerle rekabet, seçilmiş kurumlarla kıyaslama (benchmarking) takip edilir. Performans değerlendirmelerinin sistematik ve kalıcı olması sağlanmaktadır.</p>	Birimde araştırma performansının izlenmesine ve değerlendirmesine yönelik mekanizmalar bulunmamaktadır.	Birimde araştırma performansının izlenmesine ve değerlendirmesine yönelik ilke, kural ve göstergeler bulunmaktadır.	Birimin genelinde araştırma performansını izlemek ve değerlendirmek üzere oluşturulan mekanizmalar kullanılmaktadır.	Birimde araştırma performansı izlenmekte ve ilgili paydaşlarla değerlendirilerek iyileştirilmektedir.	İçselleştirilmiş, sistematik, sürdürülebilir ve örnek gösterilebilir uygulamalar bulunmaktadır.
	<p>Örnek Kanıtlar</p> <ul style="list-style-type: none"> • Araştırma performansını izlemek üzere geçerli olan tanımlı süreçler • Araştırma hedeflerine ulaşıp ulaşılmadığını izlemek üzere oluşturulan mekanizmalar • Paydaş geri bildirimleri • Araştırma performansının izlenmesine ve iyileştirilmesine ilişkin kanıtlar • Standart uygulamalar ve mevzuatın yanı sıra; birimin ihtiyaçları doğrultusunda geliştirdiği özgün yaklaşım ve uygulamalarına ilişkin kanıtlar 				
Sorumlu Birim/Birimler	Bilimsel Araştırma Projeleri Koordinasyon Birimi				
	Tüm Araştırma Merkezleri				
Örnek	Araştırma Performansı (%) (Kabul Edilen Başvuru Sayısı/Başvurulan Proje Sayısı) Tüm Proje Türleri temelinde (başvurulan proje sayısı, süreci devam eden proje sayısı, kabul edilmeyen proje sayısı, kabul edilen proje sayısı)				
Sorumlu Birim/Birimler	Isparta Uygulamalı Bilimler Üniversitesi Meslek Yüksekokulları Koordinatörlüğü				
Örnek	Paydaş geri bildirimleri (anket) Bölgenin gereksinimlerine (Isparta ve Uygulamalı Eğitim Temalı) göre başvuru yapılan proje sayısı (... temalı başvuru yapılan proje sayısı/toplam başvuru yapılan proje sayısı)				

C.3. Araştırma Performansı

	1	2	3	4	5
<p>C.3.2. Öğretim elemanı/araştırmacı performansının değerlendirilmesi</p> <p>Öğretim elemanlarının araştırma performansını paylaşması beklenir; bunu düzenleyen tanımlı süreçler vardır ve bunlar ilgili paydaşlarca bilinir. Araştırma performansı yıl bazında izlenir, değerlendirilir ve kurumsal politikalar doğrultusunda kullanılır. Çıktılar, grubun ortalama değerleri ve saçılım şeffaf olarak paylaşılır. Performans değerlendirmelerinin sistematik ve kalıcı olması sağlanmıştır.</p>	<p>Birimde öğretim elemanlarının araştırma performansının izlenmesine ve değerlendirmesine yönelik mekanizmalar bulunmamaktadır.</p>	<p>Birimde öğretim elemanlarının araştırma performansının izlenmesine ve değerlendirmesine yönelik ilke, kural ve göstergeler bulunmaktadır.</p>	<p>Birimin genelinde öğretim elemanlarının araştırma geliştirme performansını izlemek ve değerlendirmek üzere oluşturulan mekanizmalar kullanılmaktadır.</p>	<p>Öğretim elemanlarının araştırma geliştirme performansı izlenmekte ve öğretim elemanları ile birlikte değerlendirilerek iyileştirilmektedir.</p>	<p>İçselleştirilmiş, sistematik, sürdürülebilir ve örnek gösterilebilir uygulamalar bulunmaktadır.</p>
	<p>Örnek Kanıtlar</p> <ul style="list-style-type: none"> • Akademik personelin araştırma-geliştirme performansını izlemek üzere geçerli olan tanımlı süreçler (Yönetmelik, yönerge, süreç tanımı, ölçme araçları, rehber, kılavuz, takdir-tanıma sistemi, teşvik mekanizmaları vb.) • Öğretim elemanlarının araştırma performansına yönelik analiz raporları • Öğretim elemanlarının geri bildirimleri • Araştırma geliştirme performansına ilişkin izleme ve iyileştirme kanıtları • Standart uygulamalar ve mevzuatın yanı sıra; birimin ihtiyaçları doğrultusunda geliştirdiği özgün yaklaşım ve uygulamalarına ilişkin kanıtlar 				
Sorumlu Birim/Birimler	Tüm Akademik Birimler (2021-2025 Stratejik Plan Hedef Kart 4 PG1.4.1 ve Kart 9 PG3.1.1)				

D.1. Toplumsal Katkı Süreçlerinin Yönetimi ve Toplumsal Katkı Kaynakları

Birim, toplumsal katkı faaliyetlerini stratejik amaçları ve hedefleri doğrultusunda yönetmelidir. Bu faaliyetler için uygun fiziki altyapı ve mali kaynaklar oluşturmalı ve bunların etkin şekilde kullanımını sağlamalıdır.

	1	2	3	4	5
<p><u>D.1.1. Toplumsal katkı süreçlerinin yönetimi</u></p> <p>Birimin toplumsal katkı politikası birimin toplumsal katkı süreçlerinin yönetimi ve organizasyonel yapısı kurumsallaşmıştır. Toplumsal katkı süreçlerinin yönetim ve organizasyonel yapısı kurumun toplumsal katkı politikası ile uyumludur, görev tanımları belirlenmiştir. Yapının işlerliği izlenmekte ve bağlı iyileştirmeler gerçekleştirilmektedir.</p>	<p>Birimde toplumsal katkı süreçlerinin yönetimi ve organizasyonel yapısına ilişkin bir planlama bulunmamaktadır.</p>	<p>Birimin toplumsal katkı süreçlerinin yönetimi ve organizasyonel yapısına ilişkin planlamaları bulunmaktadır.</p>	<p>Birimin genelinde toplumsal katkı süreçlerinin yönetimi ve organizasyonel yapısı kurumsal tercihler yönünde uygulanmaktadır.</p>	<p>Birimde toplumsal katkı süreçlerinin yönetimi ve organizasyonel yapısının işlerliği ile ilişkili sonuçlar izlenmekte ve önlemler alınmaktadır.</p>	<p>İçselleştirilmiş, sistematik, sürdürülebilir ve örnek gösterilebilir uygulamalar bulunmaktadır.</p>
	<p>Örnek Kanıtlar</p> <ul style="list-style-type: none"> • <i>Toplumsal katkı süreçlerinin yönetimi ve organizasyon yapısı</i> • <i>Toplumsal katkı yönetim modeli</i> • <i>Toplumsal katkı faaliyetlerini yürüten birimler ve uygulama örnekleri</i> • <i>Toplumsal katkı süreçlerinin yönetimi ve organizasyonel yapısının işlerliğine ilişkin izleme ve iyileştirme kanıtları</i> • <i>Standart uygulamalar ve mevzuatın yanı sıra; birimin ihtiyaçları doğrultusunda geliştirdiği özgün yaklaşım ve uygulamalarına ilişkin kanıtlar</i> 				
Sorumlu Birim/Birimler	Tüm Akademik Birimler				
	Sürekli Eğitim Uygulama ve Araştırma Merkezi				
	Engelsiz ISUBÜ Birimi				
	Sağlık Kültür ve Spor Daire Başkanlığı				
	Kariyer Geliştirme Uygulama ve Araştırma Merkezi				
	Ulusal ve Uluslararası İlişkiler Genel Koordinatörlüğü				
	Dil Öğretimi Uygulama ve Araştırma Merkezi (DİLMER)				
	Yabancı Diller Yüksekokulu				

D.1. Toplumsal Katkı Süreçlerinin Yönetimi ve Toplumsal Katkı Kaynakları

	1	2	3	4	5
<p>D.1.2. Kaynaklar</p> <p>Toplumsal katkı etkinliklerine ayrılan kaynaklar (mali, fiziksel, insan gücü) belirlenmiş, paylaşılmış ve kurumsallaşmış olup, bunlar izlenmekte ve değerlendirilmektedir.</p>	Birimin toplumsal katkı faaliyetlerini sürdürebilmesi için yeterli kaynağı bulunmamaktadır.	Birimin toplumsal katkı faaliyetlerini sürdürebilmek için uygun nitelik ve nicelikte fiziki, teknik ve mali kaynakların oluşturulmasına yönelik planları bulunmaktadır.	Birim toplumsal katkı kaynaklarını toplumsal katkı stratejisi ve birimler arası dengeyi gözeterek yönetmektedir.	Birimde toplumsal katkı kaynaklarının yeterliliği ve çeşitliliği izlenmekte ve iyileştirilmektedir.	İçselleştirilmiş, sistematik, sürdürülebilir ve örnek gösterilebilir uygulamalar bulunmaktadır.
	<p>Örnek Kanıtlar</p> <ul style="list-style-type: none"> • Toplumsal katkı faaliyetlerini yürüten araştırma ve uygulama merkezleri ve diğer birimler • Toplumsal katkı çalışmalarına ayrılan bütçe ve yıllar içinde değişimi • Toplumsal katkı kaynaklarının toplumsal katkı stratejisi doğrultusunda yönetildiğini gösteren kanıtlar • Toplumsal katkı kaynaklarının çeşitliliği ve yeterliliğinin izlendiğine ve iyileştirildiğine ilişkin kanıtlar • Standart uygulamalar ve mevzuatın yanı sıra; birimin ihtiyaçları doğrultusunda geliştirdiği özgün yaklaşım ve uygulamalarına ilişkin kanıtlar 				
Sorumlu Birim/Birimler	Tüm Akademik Birimler				
	Sağlık Kültür ve Spor Daire Başkanlığı				
	Sürekli Eğitim Uygulama ve Araştırma Merkezi				
	Bilimsel Araştırma Projeleri Koordinasyon Birimi				

D.2. Toplumsal Katkı Performansı

Birim, toplumsal katkı stratejisi ve hedefleri doğrultusunda yürüttüğü faaliyetleri periyodik olarak izlemeli ve sürekli iyileştirmelidir.

	1	2	3	4	5
<p><u>D.2.1.Toplumsal katkı performansının izlenmesi ve değerlendirilmesi</u></p> <p>Birim, Sürdürülebilir Kalkınma Amaçları ile uyumlu, dezavantajlı gruplar dahil toplumun ve çevrenin ihtiyaçlarına cevap verebilen ve değer yaratan toplumsal katkı faaliyetlerinde bulunmaktadır. Ulusal ve uluslararası düzeyde kurumsal iş birlikleri, çeşitli kamu kurum ve kuruluşlarına yapılan görevlendirmeler ile kurumun bünyesinde yer alan birimler aracılığıyla yürütülen eğitim, hizmet, araştırma, danışmanlık vb. toplumsal katkı faaliyetleri izlenmektedir. İzleme mekanizma ve süreçleri yerleşik ve sürdürülebilirdir. İyileştirme adımlarının kanıtları vardır.</p>	Birimde toplumsal katkı performansının izlenmesine ve değerlendirmesine yönelik mekanizmalar bulunmamaktadır.	Birimde toplumsal katkı performansının izlenmesine ve değerlendirmesine yönelik ilke, kural ve göstergeler bulunmaktadır.	Birimin genelinde toplumsal katkı performansını izlemek ve değerlendirmek üzere oluşturulan mekanizmalar kullanılmaktadır.	Birimde toplumsal katkı performansı izlenmekte ve ilgili paydaşlarla değerlendirilerek iyileştirilmektedir.	İçselleştirilmiş, sistematik, sürdürülebilir ve örnek gösterilebilir uygulamalar bulunmaktadır.
	<p>Örnek Kanıtlar</p> <ul style="list-style-type: none"> • Kurumun hedefleriyle uyumlu toplumsal katkı faaliyetleri • Toplumsal katkı performansını izlemek üzere geçerli olan tanımlı süreçler • Toplumsal katkı hedeflerine ulaşıp ulaşılmadığını izlemek üzere oluşturulan mekanizmalar • Paydaş geri bildirimleri • Toplumsal katkı performansının izlenmesine ve iyileştirilmesine ilişkin kanıtlar • Standart uygulamalar ve mevzuatın yanı sıra; birimin ihtiyaçları doğrultusunda geliştirdiği özgün yaklaşım ve uygulamalarına ilişkin kanıtlar 				
Sorumlu Birim/Birimler	Tüm Akademik Birimler				
	Bilimsel Araştırma Projeleri Koordinasyon Birimi				
	Engelsiz ISUBÜ Birimi				
	Sürekli Eğitim Uygulama ve Araştırma Merkezi				
	Sağlık Kültür ve Spor Daire Başkanlığı				
	Öğrenci İşleri Daire Başkanlığı				
	Kariyer Geliştirme Uygulama ve Araştırma Merkezi				
	Ulusal ve Uluslararası İlişkiler Genel Koordinatörlüğü				
Dil Öğretimi Uygulama ve Araştırma Merkezi (DİLMER)					